AMTLICHES MITTEILUNGSBLATT

ILLERRIEDEN aktuell

FÜR DIE GEMEINDE ILLERRIEDEN MIT DORNDORF UND WANGEN

Freitag, 30. September 2022/Nr. 39

active eight shadow stories

SF ILLERRIEDEN 1926 e.V.

Showabend

Shadow Stories

Samstag 01.10.2022

und

Samstag 08.10.2022

um 20 Uhr in der Illertalhalle in Illerrieden

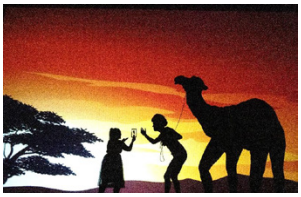

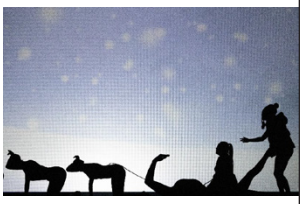

Nach erfolgreichen Aufführungen im Jahr 2021
werden wir unsere Show im Oktober 2022 erneut präsentieren.

Tauchen Sie ein in eine 2 x 45-minütige Show voller Geschichten, Märchen und weltbewegenden Ereignissen in faszinierender Schattenakrobatik!

Kartenverkauf (10 €) ab sofort online über **activeeight@web.de**
sowie in der **Sparkasse** und **Raiffeisenbank in Illerrieden**
oder direkt bei **Christine Geisinger**

Termine

Freitag, 30.09.2022
ab 06:00 Uhr **Abfuhr der Gelben Säcke** in allen drei Ortsteilen

Samstag, 01.10.2022
09:00-15:00 Uhr **Wertstoffhof geöffnet**

11:30 Uhr **Monatliche Sirenenprobe**

20:00 Uhr **Showabend „Shadow Stories“ Active-8,** Illertalhalle Illerrieden

Montag, 03.10.2022
Feiertag „Tag der Deutschen Einheit“

Mittwoch, 05.10.2022
14:00 Uhr **Seniorenkreis Wangen: Erntedank & Oktoberfest,** Bürgerhaus Wangen

16:00-18:00 Uhr **Wertstoffhof geöffnet**

Donnerstag, 06.10.2022
8:30-12:00 Uhr **Rathaus: Gemeindekasse & Kämmerei geschlossen** (Bürgerbüro und weitere Dienststellen geöffnet)

Freitag, 07.10.2022
ab 06:00 Uhr **Hausmüllabfuhr** in allen drei Ortsteilen

Wir erreichen bis zu **85 % aller Haushalte.**

In mehr als 20 attraktiven Gemeinden und Städten.

NAK VERLAG

Impressum

Verlag:
NAK GmbH & Co. KG
Frauenstraße 77, 89073 Ulm
T (07 31) 156 681
F (07 31) 156 684

www.nak-verlag.de,
E-Mail: nak.ulm@n-pg.de

Herausgeber:
Bürgermeisteramt
Illerrieden
T 0 73 06 - 96 96-0
F 0 73 06 - 96 96-50
E-Mail: info@illerrieden.de
Texte an: mitteilungsblatt@illerrieden.de
Redaktionsschluss: Dienstag 11.00 Uhr

Verantwortlich:
Für den amtlichen und nichtamtlichen Teil:
Bürgermeister Kaiser o. V. i. A.
Für die kirchlichen Nachrichten:
Katholisches Pfarramt, T 0 73 06 - 34 00 256 (kath.)
Pfarrer Breitkreuz, T 0 73 47 - 76 21 (ev.)
Für den Anzeigenteil:
NAK-Verlag

Druck:
Südwest Presse
Media Service GmbH

Druckstandort
Münsingen
Gutenbergstraße 1
72525 Münsingen

GEMEINDE AKTUELL

Monatliche Sirenenprobe am Samstag, 1. Oktober 2022 um 11:30 Uhr

Der Sirenenprobealarm wird mit dem Signal „Feueralarm“ gegeben (3 x Dauerton von je 12 Sekunden mit je 12 Sekunden Pause).

Abfallgebühren zum 1. Oktober 2022 fällig

Die Gemeindeverwaltung weist darauf hin, dass zum 1. Oktober der 2. Abschlag der Abfallgebühren des Jahres 2022 fällig wird. Die Abschlagshöhe ersehen Sie aus dem Jahresgebührenbescheid, der Ihnen Ende Januar 2022 zugestellt wurde.

Gebührenschuldnern, die eine **Einzugsermächtigung** erteilt haben, wird der Betrag automatisch am 01.10.2022 abgebucht.

Gebührenschuldner, die **bar bzw. per Überweisung bezahlen**, bitten wir
die entsprechende Gebühr termingerecht zu überweisen.

Bei Rückfragen wenden Sie sich bitte an Frau Hutter,
Tel: 07306/9696-31

Wasserzins fällig

Am **01. Oktober 2022** ist die 3. Vierteljahresrate des Wasserzinses 2022 zur Zahlung fällig.
Die Höhe der Rate ersehen Sie aus der Endabrechnung des Jahres 2021 oder einer danach zugestellten Abschlagsanpassung. Bitte sorgen Sie dafür, dass die Zahlungen bis zum **01. Oktober** bei der Gemeindekasse eingegangen sind. Sie ersparen sich die gesetzlichen Mahngebühren und Säumniszuschläge. Wenn eine Abbuchungsermächtigung erteilt ist, werden die fälligen Beträge automatisch von Ihrem Konto abgebucht.

Gemeindekasse und Kämmerei am Donnerstag, 6. Oktober 2022, vormittags geschlossen

Aufgrund einer Fortbildung sind Kämmerei und Gemeindekasse am Donnerstag, 6.10.2022 vormittags geschlossen und telefonisch nicht erreichbar.
Um Beachtung und Verständnis wird gebeten.

Akzisenhof - Markt

Mittwochs
10 – 11:30 Uhr

Illerrieden, Ortsmitte,
Platz vor dem Akzisenhof

Für Sie vor Ort:
Bauernhof Grötzinger
- Burgrieden -
Gemüse, Samen, Gemüsepflanzen,
Beet- und Balkonpflanzen

Landratsamt Alb-Donau-Kreis

Beseitigung von Abwasser aus Schwimmbecken

Landratsamt empfiehlt Poolwasser der öffentlichen Kanalisation zuzuführen

Mit den steigenden Temperaturen halten sich die Menschen wieder mehr im Freien auf. Besonders an sehr warmen Tagen erfreuen sich private Schwimmbecken („Swimming Pools“) großer Beliebtheit. Bevor der Pool benutzt werden kann, muss er gereinigt und mit frischem Wasser befüllt werden. Doch wohin mit dem Wasser aus dem Vorjahr?

Für das Versickern oder Einleiten von Poolwasser in ein Gewässer wird eine wasserrechtliche Erlaubnis der Wasserbehörde benötigt. Für den Alb-Donau-Kreis ist hier der Fachdienst Umwelt- und Arbeitsschutz im Landratsamt Alb-Donau-Kreis zuständig.

Die Versickerung oder Einleitung von gechlortem Wasser kann zu einer Schädigung von Mikroorganismen im Boden oder Gewässer führen. Ebenso beeinträchtigen Chlor und dessen Abbauprodukte die Gewässergüte. Die Wasserbehörde kann daher eine wasserrechtliche Erlaubnis – wenn überhaupt – nur erteilen, wenn kein Chlor im Wasser mehr vorhanden ist und auch sonst auf weitere Chemikalien oder Zusatzstoffe verzichtet wurde. Dies ist durch eine Wasseranalyse nachzuweisen.

Das Landratsamt Alb-Donau-Kreis empfiehlt den Kommunen, einer Befreiung von der Abwassergebühr nur dann zuzustimmen, wenn eine Mehrfertigung der wasserrechtlichen Erlaubnis oder ein nachvollziehbares Entsorgungskonzept vorliegt, bei welchem das Abwasser nicht die Umwelt belastet. Da eine wasserrechtliche Erlaubnis gebührenpflichtig ist und zudem weitere Kosten für eine Wasseranalyse zu veranschlagen sind, kommt eine Befreiung von den Abwassergebühren aufgrund der Versickerung oder Einleitung in ein Gewässer für eine Poolbesitzerin oder einen Poolbesitzer in der Regel nicht in Frage.

Das Landratsamt Alb-Donau-Kreis empfiehlt daher allen Poolbesitzerinnen und -besitzern, das Poolabwasser bei Trockenwetter gedrosselt der öffentlichen Kanalisation (Schmutzwasser- bzw. Mischwasserkanalisation) zuzuführen. Dies ist in den meisten Fällen die umweltverträglichste und kostengünstigste Lösung. Eine gesonderte Genehmigung der Wasserbehörde ist dafür nicht notwendig, die Kosten sind über die Abwassergebühr der jeweiligen Kommune abgegolten.

ABFALL-INFO

Hausmüllabfuhr am Freitag (!), 7. Oktober

Im Auftrag der Gemeinde Illerrieden erfolgt die nächste Abfuhr der Restmülltonnen (Hausmüllabfuhr) durch die Firma Knittel wegen des Feiertags „Tag der Deutschen Einheit“ erst am **Freitag, 07.10.2022**.

Bitte stellen Sie die Tonnen am Abholtag **ab 6 Uhr** bereit.

ACHTUNG: Die neuen – bereits verteilten – Tonnen der „Abfallwirtschaft Alb-Donau-Kreis“ können noch nicht genutzt werden!

Wertstoffhof Max-Eyth-Straße

Sommer-Öffnungszeiten
Samstags von 9 bis 15 Uhr
Mittwochs von 16 bis 18 Uhr

Vorankündigung – Altpapier- und Kartonagensammlung am Samstag, 8. Oktober

Die Freiwillige Feuerwehr führt am **Samstag, 08.10.2022 ab 08:30 Uhr** in allen drei Ortsteilen wieder eine Straßensammlung für Altpapier und Kartonagen durch.

Es wird dringend darum gebeten, sowohl Altpapier als auch Altkartonagen **jeweils getrennt und gebündelt** bereitzustellen. **Bitte zum Bündeln kein Klebeband verwenden!**

Bedenken Sie bitte, dass die Materialien nicht nur eingesammelt, sondern auch noch in einen über 2,50 Meter hohen Großcontainer umgeladen werden müssen. Fliegende Blätter und zu schwere Bündel sind dabei gleichermaßen beschwerlich.

Für Ihr Verständnis, d.h. eine Bereitstellung in fest verschnürten und nicht zu schweren Bündeln bedanken sich Gemeindeverwaltung und Freiwillige Feuerwehr im Voraus ganz herzlich.

Die Sammlung erfolgt unter entsprechenden Hygiene- und Abstandsregelungen.

AMTLICHE BEKANNTMACHUNGEN

GEMEINDE ILLERRIEDEN
Alb-Donau-Kreis

- Öffentliche Bekanntmachung -

Einziehung (Entwidmung) eines Fußwegs zwischen der Sonnenhalde und der Ringstraße in Dorndorf gemäß § 7 Straßengesetz für Baden-Württemberg (StrG)

Gemäß § 7 Absatz 1 StrG in der derzeit geltenden Fassung hat der Gemeinderat der Gemeinde Illerrieden mit Beschluss vom 14.09.2022 den im Lageplan markierten und als Flurstück Nr. 533/104 bezeichneten bisher entlang der Ostgrenze des Anwesens Ringstraße 7 verlaufenden Fußweg als Gemeindestraße eingezogen (dem öffentlichen Verkehr entwidmet).

Begründung:

Durch Herstellung und Widmung des neuen Fuß- und Radwegs zwischen der Wendeplatte der Sonnenhalde im Neubaugebiet auf dem ehemaligen Flurstück Nr. 9 in Dorndorf wird der bisher entlang der Ostgrenze des Anwesens Ringstraße 7 verlaufende, im beigefügten Lageplan markierte und als Flurstück Nr. 533/104 bezeichnete Fußweg entbehrlich. Durch den neu angelegten Fuß- und Radweg entsteht eine auch für den Radverkehr nutzbare Verbindung zwischen der Sonnenhalde und der Ringstraße.

Der Lageplan mit genauer Darstellung des eingezogenen (entwidmeten) Fußwegs kann während der Dienststunden bei der Gemeinde Illerrieden, Bürgermeisteramt, Wochenauer Straße 1, 89186 Illerrieden eingesehen werden.

Gegen diese Einziehung kann innerhalb eines Monats nach öffentlicher Bekanntmachung Widerspruch bei der Gemeinde Illerrieden, Bürgermeisteramt, Wochenauer Straße 1, 89186 Illerrieden erhoben werden.

gez. Kaiser
Bürgermeister

GEMEINDE ILLERRIEDEN
Alb-Donau-Kreis

- Öffentliche Bekanntmachung -

Widmung der Verkehrsflächen auf dem ehemaligen Flurstück Nr. 9 in Dorndorf gemäß § 5 Straßengesetz für Baden-Württemberg (StrG)

Gemäß § 5 StrG in der derzeit geltenden Fassung hat der Gemeinderat der Gemeinde Illerrieden mit Beschluss vom 14.09.2022 die im Lageplan markierten Teilflächen des ehemaligen Flurstücks Nr. 9 in Dorndorf, Gemarkung Dorndorf, Gemeinde Illerrieden wie folgt dem öffentlichen Verkehr gewidmet.

Straßenbeschreibung:
1. Sonnenhalde, Verlängerung des Stichwegs der Sonnenhalde als im beiliegenden Lageplan dargestellte Wendeplatte:

Die Straße wird als Gemeindestraße (§ 3 Abs. 1 Nr. 3 StrG) eingestuft und gemäß § 3 Abs. 2 Nr. 2 StrG als Ortsstraße eingeteilt. Sie erhält als Fortführung des Stichwegs ebenfalls die Bezeichnung „Sonnenhalde".

2. Verkehrsfläche als Verbindung der Wendeplatte auf dem ehemaligen Flurstück Nr. 9 in Dorndorf und der Ringstraße (westlich des Anwesens Ringstraße 7 verlaufend) wie im beiliegenden Lageplan dargestellt:

Die Straße wird ebenfalls als Gemeindestraße eingestuft (§ 3 Abs. 1 Nr. 3a StrG) und als beschränkt öffentlichen Weg (§ 3 Abs. 2 Nr. 4 Buchst. b und d) eingeteilt, nämlich als Fuß- und Radweg.

Die Verkehrsübergabe der Flächen ist bereits erfolgt.

Der Lageplan mit genauer Darstellung der öffentlich gewidmeten Verkehrsflächen kann während der Dienststunden bei der Gemeinde Illerrieden, Bürgermeisteramt, Wochenauer Straße 1, 89186 Illerrieden eingesehen werden.

Gegen diese Widmung kann innerhalb eines Monats nach öffentlicher Bekanntmachung Widerspruch bei der Gemeinde Illerrieden, Bürgermeisteramt, Wochenauer Straße 1, 89186 Illerrieden erhoben werden.

gez. Kaiser
Bürgermeister

Zweckverband „Musikschule Iller-Weihung“

Feststellung des Jahresergebnisses

Aufgrund von § 18 des Gesetzes über die kommunale Zusammenarbeit i. V. m. § 95b der Gemeindeordnung für Baden-Württemberg hat die Verbandsversammlung am 20.09.2022 den Jahresabschluss für das Jahr 2021 mit folgenden Werten festgestellt:

		EUR
1.	**Ergebnisrechnung**	
1.1	Summe der ordentlichen Erträge	821.643,56
1.2	Summe der ordentlichen Aufwendungen	-821.643,56
1.3	**Ordentliches Ergebnis** (Saldo aus 1.1 und 1.2)	**0,00**
1.4	Außerordentliche Erträge	0,00
1.5	Außerordentliche Aufwendungen	0,00
1.6	**Sonderergebnis** (Saldo aus 1.4 und 1.5)	**0,00**
1.7	**Gesamtergebnis** (Summe aus 1.3 und 1.6)	**0,00**
2.	**Finanzrechnung**	
2.1	Summe der Einzahlungen aus laufender Verwaltungstätigkeit	847.546,72
2.2	Summe der Auszahlungen aus laufender Verwaltungstätigkeit	- 834.807,44
2.3	**Zahlungsmittelüberschuss/-bedarf der Ergebnisrechnung** (Saldo aus 2.1 und 2.2)	**12.739,28**
2.4	Summe der Einzahlungen aus Investitionstätigkeit	8.081,21
2.5	Summe der Auszahlungen aus Investitionstätigkeit	- 8.081,21
2.6	**Finanzierungsmittelüberschuss/-bedarf aus Investitionstätigkeit** (Saldo aus 2.4 und 2.5)	**0,00**
2.7	**Finanzierungsmittelüberschuss/-bedarf** (Saldo aus 2.3 und 2.6)	**12.739,28**
2.8	Summe der Einzahlungen aus Finanzierungstätigkeit	0,00
2.9	Summe der Auszahlungen aus Finanzierungstätigkeit	0,00
2.10	**Finanzierungsmittelüberschuss/-bedarf aus Finanzierungstätigkeit** (Saldo aus 2.8 und 2.9)	**0,00**
2.11	**Änderung des Finanzierungsmittelbestands zum Ende des Haushaltsjahres** (Saldo aus 2.7 und 2.10)	**12.739,28**
2.12	Zahlungsmittelüberschuss/-bedarf aus haushaltsunwirksamen Einzahlungen und Auszahlungen	-616,27
2.13	**Anfangsbestand an Zahlungsmitteln**	**84.419,30**
2.14	**Veränderung des Bestands an Zahlungsmitteln** (Saldo aus 2.11 und 2.12)	**12.123,01**
2.15	**Endbestand an Zahlungsmitteln am Ende des Haushaltsjahres** (Saldo aus 2.13 und 2.14)	**96.542,31**
3	**Bilanz**	
3.1	Immaterielles Vermögen	0,00
3.2	Sachvermögen	15.951,14
3.3	Finanzvermögen	97.845,22
3.4	Abgrenzungsposten	0,00
3.5	Nettoposition	0,00
3.6	**Gesamtbetrag auf der Aktivseite** (Summe 3.1 bis 3.5)	**113.796,36**
3.7	Basiskapital	0,00
3.8	Rücklagen	0,00
3.9	Fehlbetrag des ordentlichen Ergebnisses	0,00
3.10	Sonderposten	15.951,14
3.11	Rückstellungen	0,00
3.12	Verbindlichkeiten	97.764,72
3.13	Passive Rechnungsabgrenzungsposten	80,50
3.14	**Gesamtbetrag auf der Passivseite** (Summe aus 3.7 bis 3.13)	**113.796,36**

Illerkirchberg, den 20.09.2022

gez.
Christohper Eh
Verbandsvorsitzender

Wir erreichen bis zu **85 % aller Haushalte.**

In mehr als 20 attraktiven Gemeinden und Städten.

NAK VERLAG

BEHÖRDEN

BÜRGERMEISTERAMT ILLERRIEDEN

Rathaus
Wochenauer Straße 1
89186 Illerrieden
www.illerrieden.de

Öffnungszeiten der Gemeindeverwaltung

vormittags	Mo.-Fr. 8:30 - 12 Uhr
nachmittags	Mi. 15 - 18 Uhr

Telefonische Erreichbarkeit der Gemeindeverwaltung

Telefon (Zentrale)	96 96 - 0
Telefax	96 96 - 50
E-Mail:	info@illerrieden.de
Bürgermeister	
Herr Kaiser	**96 96 - 10**
Vorzimmer Bürgermeister	
Bauverwaltung, Rentenversicherung, vhs Volkshochschule	
Frau Böckler	**96 96 - 11**
Hauptverwaltung	
Haupt- und Ordnungsamt	
Herr Abendschein	**96 96 - 13**
Bürgerbüro & Standesamt	
Frau Brugger	**96 96 - 20**
Frau Haibt	**96 96 - 14**
Bürgerbüro & Friedhofsverwaltung	
Frau Layer	**96 96 - 16**
Finanzverwaltung	
Kämmerei	
Herr Scheich	**96 96 - 21**
Gemeindekasse, Buchhaltung	
Frau Pickl	**96 96 - 30**
Gemeindekasse, Steueramt	
Frau Hutter	**96 96 - 31**
Liegenschaften, Bauen u. Technik	
NN	**96 96 - 32**

Die **Telefonzentrale** ist aktuell in der Regel besetzt:
vormittags
Mo.-Fr. 8:30 – 12:00 Uhr

nachmittags
Mo./Di./Do. 14:00 – 16:00 Uhr
Mi. 15:00 – 18:00 Uhr

Die telefonische Erreichbarkeit der einzelnen Mitarbeiter kann abweichen.

Notfall-Bereitschaftsdienst-Nummer
Für technische Notfälle außerhalb der regulären Dienstzeit der Gemeindeverwaltung (u. a. Wasserversorgung, Abwasser, Straßenbeleuchtung) ist die Notfallnummer 07306 96 96 77 aktiviert.
Bitte wenden Sie sich innerhalb der Öffnungszeiten an die zuständigen Fachämter der Gemeindeverwaltung.

LANDRATSAMT ALB-DONAU-KREIS

Haus des Landkreises
Schillerstraße 30
89077 Ulm

www.alb-donau-kreis.de

Telefon (0731) 185-0
Online-Terminvereinbarung
In den Bereichen der Zulassungsstelle, der Führerscheinstelle und der Ausländerbehörde können Termine ganz einfach online über https://alb-donau-kreis.flexappoint.de/ - / gebucht werden. Perspektivisch sollen auch weitere Fachdienste in die Online-Terminvereinbarung aufgenommen werden.

Telefonische Terminvereinbarung

Ulm

Kfz-Zulassungsstelle:	0731 / 185-144
Führerscheinstelle:	0731 / 185-1446
Ausländerbehörde (Aufenthalt):	0731 / 185-1901
Ausländerbehörde (Asyl, einschl. Verpflichtungserklärungen):	0731 / 185-1900
Dezernat Jugend und Soziales:	0731 / 185-4385 oder -4399

Ehingen

Kfz-Zulassungsstelle:	07391 / 779-2412
Führerscheinstelle:	07391 / 779 - 2434
Ausländerbehörde (Aufenthalt und Asyl):	07391 / 779-2425 oder -2415
Dezernat Jugend und Soziales:	07391 / 779-2500
Flurneuordnung:	07391 / 779-2500

Geänderte Sprechzeiten und Erreichbarkeiten der Ausländerbehörde

Die Ausländerbehörde der Außenstelle **in Ehingen** ist bis auf weiteres künftig nur am **Dienstag von 8 Uhr bis 12:30 Uhr und am Donnerstag von 8 Uhr bis 17:30 Uhr** für den Publikumsverkehr geöffnet.

Ebenso gibt es eine Änderung bei den telefonischen sowie persönlichen Sprechzeiten im Bereich **Aufenthalt in der Ausländerbehörde in Ulm**. Diese sind bis auf weiteres künftig **Montag und Freitag von 8 Uhr bis 12:30 Uhr sowie am Donnerstag von 8 Uhr bis 17:30 Uhr**. Die Sachbearbeiterinnen sind dienstags und mittwochs weder persönlich noch telefonisch erreichbar.

Hintergrund für die Einschränkungen sind Personal- und Krankheitsausfälle sowie ein hohes Antragsaufkommen. Wir bitten um Ihr Verständnis.

Die Dienstleistungen der Ausländerbehörde können nur nach vorheriger **Terminvereinbarung** in Anspruch genommen werden. Termine können online, **telefonisch** oder via **E-Mail** bei der jeweiligen Sachbearbeitung vereinbart werden.

Sprechzeiten der Führerscheinstellen ändern sich ab 1. August Standorte in Ulm und Ehingen betroffen

Für die Führerscheinstellen des Landratsamtes Alb-Donau-Kreises werden die telefonischen und persönlichen Sprechzeiten ab Montag, den 1. August 2022, verändert. Sowohl am Standort Ulm und als auch in der Außenstelle Ehingen sind die Führerscheinstellen künftig zu den folgenden Zeiten für den Publikumsverkehr geöffnet:

Montag: 08:00 Uhr bis 12:30 Uhr
Dienstag: 09:30 Uhr bis 12:30 Uhr
Mittwoch: 08:00 Uhr bis 12:30 Uhr
Donnerstag: 14:30 Uhr bis 17:30 Uhr
Freitag: 09:30 Uhr bis 12:30 Uhr

Die Sachbearbeiterinnen und Sachbearbeiter sind außerhalb dieser Zeiten weder persönlich noch telefonisch erreichbar. Hintergrund sind Personal- und Krankheitsausfälle sowie ein hohes Antragsaufkommen. Durch die eingeschränkten Sprechzeiten soll mehr Raum für die Bearbeitung der Anträge geschaffen werden. Wir bitten um Ihr Verständnis.

Die Dienstleistungen der Führerscheinstelle können grundsätzlich nur nach vorheriger Terminvereinbarung in Anspruch genommen werden. Termine können online, telefonisch oder via E-Mail vereinbart werden.

Geänderte Sprechzeiten und Erreichbarkeiten der gemeinsamen Zulassungsstelle der Stadt Ulm und des Alb-Donau-Kreises ab 7. September 2022

Bei der gemeinsamen Zulassungsstelle der Stadt Ulm und des Alb-Donau-Kreises in der Schillerstraße 30 in Ulm gibt es Änderungen bei den telefonischen sowie persönlichen Sprechzeiten.

Diese sind bis auf weiteres wie folgt:
Montag: 8:00 Uhr bis 12:30 Uhr und 14:00 Uhr bis 16:00 Uhr
Dienstag: 8:00 Uhr bis 12:30 Uhr und 14:00 Uhr bis 16:00 Uhr
Mittwoch: 8:00 Uhr bis 12:30 Uhr
Donnerstag: 8:00 Uhr bis 12:30 Uhr und 14:00 Uhr bis 18:00 Uhr
Freitag: 8:00 Uhr bis 12:30 Uhr

Die Sachbearbeiterinnen und Sachbearbeiter sind außerhalb dieser Zeiten weder persönlich noch telefonisch erreichbar.
Wir bitten um Ihr Verständnis.

Die Dienstleistungen der gemeinsamen Zulassungsstelle können grundsätzlich nur nach vorheriger Terminvereinbarung in Anspruch genommen werden. Termine können online, telefonisch oder via E-Mail vereinbart werden.

GRUNDBUCHAMT

Amtsgericht Ulm
- Grundbuchamt -
Zeughausgasse 14
89073 Ulm

Telefon (0731) 189 - 3400
Telefax (0731) 189 - 3438
E-Mail: **Poststelle@GBAUlm.justiz.bwl.de**

GUTACHTERAUSSCHUSS

Gemeinsamer Gutachterausschuss
der Städte und Gemeinden im Alb-Donau-Kreis
- Geschäftsstelle bei der Stadt Ehingen -
Lindenstraße 22-24,
89574 Ehingen (Donau)
www.ehingen.de/gemeinsamer-gutachterausschuss

Telefon (07391) 503-130
E-Mail: **gutachterausschuss@ehingen.de**

DRV DEUTSCHE RENTENVERSICHERUNG

DRV Regionalzentrum Ulm
Wichernstr. 10 (Bastei-Center)
89073 Ulm

www.drv-bw.de

Telefon (0731) 92041-0
Telefax (0731) 92041-190
E-Mail: regio.ul@drv-bw.de

Telefax (0731) 189 - 3438
E-Mail: **Poststelle@GBAUlm.justiz.bwl.de**

NOTRUFE

Feuerwehr	**112**
Rettungsdienst / Notarzt	**112**
Krankentransport	0731 / 1 92 22
Polizei Notruf	**110**
Polizeiposten Dietenheim	07347 / 95 88 07 - 0
Polizeirevier Ulm West	0731 / 1 88 - 38 12

KLINIKEN

Alb-Donau-Klinikum
Standort Ehingen
Spitalstr. 29
89584 Ehingen
Tel. 07391 / 5 86 - 0
www.gesundheitszentrum-ehingen.de

Alb-Donau-Klinikum
Standort Blaubeuren
Ulmer Straße 26
89143 Blaubeuren
Tel. 07344 / 1 70 - 0
www.gesundheitszentrum-blaubeuren.de

Alb-Donau-Klinikum
Standort Langenau
Karlstraße 45
89129 Langenau
Tel. 07345 / 8 91 - 0
www.gesundheitszentrum-langenau.de
Universitätsklinikum Ulm
89070 Ulm
Tel. 0731 / 5 00 - 0
www.uniklinik-ulm.de

Bundeswehrkrankenhaus Ulm
Oberer Eselsberg 40
89081 Ulm
Tel. 0731 / 17 10 - 0
ulm.bwkrankenhaus.de

Donau-Klinik Neu-Ulm
Krankenhausstr. 11
89231 Neu-Ulm
Tel. 0731 / 8 04 - 0
www.donauklinik-neu-ulm.de

Stiftungsklinik Weißenhorn
Günzburger Str. 41
89264 Weißenhorn
Tel. 07309 / 8 70 - 0
www.stiftungsklinik-weissenhorn.de

Sana-Klinik Laupheim
Bronner Str. 34
88471 Laupheim
Tel. 07392 / 7 07- 0
www.sana.de/biberach/medizin-pflege/medizinische-klinik-1-1

ÄRZTE

Allgemeinmedizin

Arztsitz Illerrieden

Gemeinschaftspraxis Hausmann-Gackenheimer
Pfarrer-Braig-Str. 10, 89186 Illerrieden
Tel. 07306 / 57 57

Bereitschaftsdienst für den Arztsitz Illerrieden

Zentrale Rufnummer für den ärztlichen Bereitschaftsdienst:
Tel. 116 117

Patienten können auch ohne vorherige Anmeldung zu den

Öffnungszeiten **Mo. – Fr. von 18 - 22 Uhr**
Sa. / So. und an Feiertagen von 8 - 23 Uhr

direkt in die **Notfallpraxis Ulm**
am Bundeswehrkrankenhaus Ulm
Oberer Eselsberg 40, 89081 Ulm
kommen.

Zusätzlich zum Arzt in der Notfallpraxis sind weitere Ärzte im Fahrdienst unterwegs. Sie besuchen die Patienten, die aus medizinischen Gründen nicht in die Notfallpraxis kommen können.

Der ärztliche Bereitschaftsdienst ist nicht zu verwechseln mit dem ***Rettungsdienst***, der in lebensbedrohlichen Fällen Hilfe leistet. Bei Notfällen, wie zum Beispiel Ohnmacht, Verdacht auf Herzinfarkt oder Schlaganfall, akuten Blutungen und Vergiftungen, alarmieren Sie bitte den Rettungsdienst unter der ***Notrufnummer 112***.

Ärztlicher Notdienst für Kinder und Jugendliche:
Die Kinder-Notfallpraxis ist für die Gebiete Stadt Ulm, den Alb-Donau-Kreis, sowie für Neu-Ulm, Nersingen, Senden und Vöhringen zuständig.

Kinderärztliche Notrufnummer: Tel. 116 117

Zentrale Notfallpraxis für Kinder- und Jugendliche
an der Universitätsklinik, **Eythstraße 24, 89075 Ulm**

Öffnungszeiten: **Montag bis Freitag: 19 – 22 Uhr**
Sa. / So. und an Feiertagen: 9 – 21 Uhr

Zu diesen Zeiten können Eltern mit ihren Kindern auch ohne Voranmeldung in die Praxis kommen.

Außerhalb dieser Zeiten übernimmt die Universitätsklinik für Kinder und Jugendliche die Versorgung

Bereitschaftsdienst für den Arztsitz Dietenheim

Zentraler Anlaufpunkt für die Patienteninformation ist die Rettungsleitstelle Biberach:
Tel. 07351 / 1 92 92

Dort wird der Anrufer an die zentrale Notdienstpraxis in Biberach oder an den mobilen Dienst vermittelt.

Der kinderärztliche Notdienst ist unter **Tel. 116 117** erreichbar.

Zahnmedizin

Arztsitz Illerrieden

Murati Zahnmedizin
Vöhringer Str. 60, 89186 Illerrieden

Tel. 07306 / 9 26 58 - 0
www.murati.de

Aktuelle Sprechzeiten:
Mo / Mi / Do von 8:00 –12:00 und 13:00 -18:00 Uhr
Di von 10:00 – 14:00 Uhr und 15:00 – 20:00 Uhr
Fr von 8:00 – 12:00 Uhr / nachmittags geschlossen

Zahnärztlicher Bereitschaftsdienst

Zahnärztliche Notdienstansage: Tel. 01805 / 91 16 01
01./02./03. Oktober 2022 Zentrum für Zahnheilkunde Senden
MVZ, Germanenstraße 14,
89250 Senden, Tel. 07307 / 62 62

In der Praxis erreichbar von 10 – 12 Uhr und 18 – 19 Uhr

Augenheilkunde

Augenärztlicher Notfalldienst

Augenärztliche Notdienstnummer: Tel. 116 117

APOTHEKEN

Deutschorden-Apotheke
Vöhringer Str. 64, 89186 Illerrieden
Tel. 07306 / 91 94 86
www.deutschorden-apotheke.de

Apotheken-Notdienst

01. Oktober 2022:	Iller-Apotheke, Illertissen, Hauptstr. 24, Tel. 07303 / 72 33 Matthäus-Apotheke Unterkirchberg, Hauptstr. 45, Tel. 07346 / 91 91 10
02. Oktober 2022:	Brunnen-Apotheke, Bellenberg, Memminger Str. 19, Tel. 9 61 00
03. Oktober 2022:	Apotheke Stadtpassage, Senden, Hauptstr. 11, Tel. 07307 / 40 53 Stadt-Apotheke, Dietenheim, Königstr. 53, Tel. 07347 / 75 64

Infos auch unter:
Tel. 0800 / 0 02 28 33 (kostenfreie Nr. vom Festnetz)
Tel. 2 28 33 (von Mobilnetzen max. 69 ct./Min)

www.aponet.de

SOZIALE DIENSTE

Sozialstation Iller-Weihung

Kath. Sozialstation „Iller-Weihung“
Dorndorfer Straße 1, 89186 Illerrieden

Tel. 07306 / 96 00 -0
Fax: 07306 / 960020
E-Mail: info@sozialstation-iller-weihung.de
www.sozialstation-iller-weihung.de

Kranken- und Altenpflege, Familienpflege, Hauswirtschaftliche Versorgung, Organisierte Nachbarschaftshilfe, Mobiler Sozialer Hilfsdienst, Essen auf Rädern, Hospizarbeit, Tagespflege

Dienststunden der Geschäfts- und Einsatzstelle.

Montag - Donnerstag	8:30 - 16:30 Uhr
Freitag	8:30 - 15:00 Uhr

HOSPIZGRUPPE Iller-Weihung

Wege Gesprächs- & Trauercafé

Ambulante Hospizgruppe Iller-Weihung
Schulstr. 21, 89165 Regglisweiler

Öffentliche Sprechzeiten:
Montag und Mittwoch jeweils von 9-12 Uhr oder nach Telefonischer Vereinbarung.

Für telefonische Beratung und Trauerbegleitung erreichen Sie unsere Einsatzleitung montags bis freitags von 9-17 Uhr unter Tel. 0174-2006689 oder b.mueller@sozialstation-iller-weihung.de

Das Trauercafé ist geöffnet jeden 2. Freitag im Monat von 15.00 -17.00 Uhr in den Räumen der Sozialstation Iller-Weihung, Dorndorferstr. 1, 89186 Illerrieden

Wir bitten um eine verbindliche Anmeldung, gerne per E-Mail: b.mueller@sozialstation-iller-weihung.de oder Telefonisch: 0174-2006689
Jeder Besucher muss einen negativen Corona Test, nicht älter als 24 Std., nachweisen.

Pflegestützpunkt Alb-Donau-Kreis

Schillerstraße 30, 89077 Ulm

Kontaktzeiten: Montag, Dienstag, Mittwoch
Sabine Böckeler, Telefonnr. 0731 185-4501
sabine.boeckeler@alb-donau-kreis.de

Psychologische Beratungsstelle

bruderhaus DIAKONIE
Stiftung Gustav Werner und Haus am Berg

Unterstützungszentrum Dietenheim – Beratung und Unterstützung für Menschen mit seelischen Belastungen / Psychischer Erkrankung
Am 13.11.2022 werden wir uns an der Gestaltung eines Gottesdienstes in der Evangelischen Kirche in Dietenheim beteiligen und so unsere christlichen Wurzeln und die Zugehörigkeit zur Kirche zum Ausdruck bringen. Natürlich stehen unsere Dienste aber allen Menschen offen unabhängig von Religion, Nationalität o.ä.. Neben dem Motto „Herbst“, beginnen wir im Oktober mit der Vorbereitung unserer (kreativen) Beiträge für den Gottesdienst.

Unsere Angebote und Leistungen:
- Sozialpsychiatrischer Dienst (SpDi): unbürokratische, kostenlose Beratung, Begleitung und Unterstützung für Betroffene, Angehörige sowie Menschen aus dem sozialen Umfeld, telefonisch, im Büro oder bei Ihnen zu Hause / vor Ort.
- Soziotherapie nach §37a SGB V (Verordnung durch Facharzt/Fachärztin)
- Ambulant betreutes Wohnen / Individuelle Assistenzleistungen im Bereich Wohnen und Teilhabe, Hilfen bei der Alltagsbewältigung.
- Offene Angebote des SpDi für Begegnung, Kontakt, Tagesstruktur und Freizeitgestaltung

Offene Angebote – Kontakt und Begegnung im Unterstützungszentrum (UZ):
Dienstags 13-16 Uhr: Offener Treff mit Freizeitangebot
04.10.: Besuch Kürbishäusle Dietenheim, Herbstdeko im UZ
11.10.: Gestaltung einer Collage für den Gottesdienst am 13.11.2022
18.10.: Filmnachmittag mit Blick auf Allerheiligen, Allerseelen und Halloween
25.10.: Gruppe Lichtblick: Kaffeenachmittag mit Jahresplanung 2023, Collage für Gottesdienst

Donnerstags 10:00-13:00 Uhr: Gemeinsam Einkaufen, Kochen und Mittagessen:
Im Mittelpunkt steht das „Teamwork", aber auch das Beisammensein, Unterhaltung und natürlich das gemeinsame Essen. Jede/r, die/der möchte, kann etwas beitragen und sich einbringen.
Freitags 13-15 Uhr: Start ins Wochenende mit Kaffee und (meist selbstgebackenem!) Kuchen.
Alle sind eingeladen – wir freuen uns über Ihr Kommen!
Handzettel mit Informationen zu allen Offenen Angeboten liegen im Unterstützungszentrum aus.

Kontakt:
Matthias Geiger, Unterstützungszentrum Dietenheim,
Königstraße 65, Dietenheim.
Termine für Beratung / Hausbesuche vereinbaren Sie bitte telefonisch: 07347 9588 100, mobil: 0151 15002261 oder per Email: matthias.geiger@bruderhausdiakonie.de.
Wir sind i.d.R. Mo – Fr, 8:30-16:00 Uhr erreichbar.

Deutscher Kinderschutzbund Ortsverband Ulm/Neu-Ulm e.V.

Psychologische Beratungsstelle für Elterntrennungen, Erziehungsfragen, Familienkonflikte und Gewalt gegen Kinder
Sprechstunden im Rathaus Dietenheim, Königstraße 65,
Anmeldung erforderlich: Tel. 0731 / 2 80 42
Deutscher Kinderschutzbund Ulm/Neu-Ulm e.V.
Olgastr. 125, 89073 Ulm
E-Mail: info@kinderschutzbund-ulm.de

Weitere wichtige Telefonnummern bei Problemen und Konflikten

Telefonseelsorge **0800 111 0 111**
oder 08000 111 0222

24 Stunden an 365 Tagen im Jahr für alle – für Probleme und Krisen in allen Lebenslagen. Anonym und kostenfrei.

„Nummer gegen Kummer" **116 111**
Für Kinder und Jugendliche. Kostenfrei.
Montags – Samstags 14- 20 Uhr

Elterntelefon **0800 111 0550**
Kostenfreie Beratung für Mütter und Väter.

Hilfetelefon „Gewalt gegen Frauen" **08000 116 016**
Mitarbeiterinnen beraten in 18 Sprachen zu allen Formen von Gewalt gegen Frauen.

Hilfetelefon „Sexueller Missbrauch" **0800 22 55 530**

Hilfetelefon „Schwangere in Not" **0800 40 40 020**

Pflegetelefon **030 20 179 131**

Für pflegende Angehörige. Konkrete Hilfestellung für individuelle Situationen.

Die Nummern sind kostenlos und die Beratung erfolgt auf Wunsch anonym!

Weitere Infos auf der Seite des Bundesministerium für Familie, Senioren, Frauen und Jugendliche unter www.bmfsfj.de

Informations-, Beratungs- und Beschwerdestelle

Informations-, Beratungs- und Beschwerdestelle
Für Menschen mit psychischen Erkrankungen und ihre Angehörigen im Alb-Donau-Kreis

Informations-, Beratungs- und Beschwerdestelle für Menschen mit psychischen Erkrankungen und ihre Angehörigen im Alb-Donau-Kreis

Mühlweg 8 (Gemeindepsychiatrisches Zentrum Ehingen)
89584 Ehingen

Tel.: 07391 – 703147, E-Mail: team@ibb.alb-donau-kreis.de
Homepage: www.ibb.alb-donau-kreis.de

JUBILARE

Herzlichen Glückwunsch

zum Geburtstag
allen Bürgerinnen und Bürgern im Oktober 2022.

Herzliche Gratulation auch allen Eheschließungsjubilaren!

Persönlich – wie auch namens der Gemeinde Illerrieden – wünsche ich Ihnen von Herzen
alles Gute, Gesundheit und Gottes Segen.

Ihr Jens Kaiser
Bürgermeister

BILDUNG UND BETREUUNG

Gemeinschaftsschule im ILLERTAL Dietenheim | Illerrieden

Berufsinformationsabend an der GMS im Illertal

„You are wanted!", so begrüßte Frau Benz, die zusammen mit Herrn Wagner für die Berufsorientierung an unserer Schule verantwortlich ist, das Publikum abends am 22.09.2022 in unserer Aula. Gemeint waren hiermit die Schülerinnen und Schüler. Sie sind begehrt auf dem Arbeitsmarkt. Handwerksbetriebe, Firmen und soziale Institutionen warben an diesem Abend um unsere Schulabgängerinnen und –abgänger. Eingangs informierte Frau Puschmann von der Bundesagentur für Arbeit das Publikum detailliert die Berufs- und Schulwahlmöglichkeiten nach dem Real- oder Hauptschulabschluss. Im Anschluss daran stellten sich die Firma Semler, Firma Otto, Firma Ceratizit, Firma Wieland und soziale Institutionen wie das Seniorenheim Regglisweiler und das Kloster Brandenburg vor. Die Auswahl im Hinblick auf die Erlernung eines Berufes ist riesig: Vom Zerspannungsmechaniker, Industriekaufmann/ frau, Produktveredler, Glaser, Schreiner über Pflegefachkraft und Hauswirtschafterin ist alles im Angebot im südlichen Alb-Donau-Kreis. Der gelungene und äußerst informative Abend endete mit Gesprächen an den einzelnen Infoständen der Betriebe und Institutionen.

GMS im Illertal am Start beim Einstein-Marathon

Es gibt kein schlechtes Wetter! Da waren sich am Samstag, 17.09.2022 die teilnehmenden Schülerinnen und Schüler sowie ihre Lehrkräfte Frau Dank, Frau Nürk und Frau Seitz einig. Die jugendlichen Sportlerinnen und Sportler trotzten den kühlen Temperaturen und liefen gute Zeiten bei Distanzen zwischen 1,2 km und 2,5 km. Sie waren im Ziel erschöpft, aber unglaublich stolz, Teil einer solch großen Sportveranstaltung gewesen zu sein. Am Ende gabs für alle eine Medaille. Ausgestattet wurden die Schülerinnen und Schüler mit einem Funktionslaufshirt durch die Firma Boettcher aus Bellenberg – herzlichen Dank für diese Spende!
Der Wettergott war bei den Hauptläufen des Einstein-Marathons am Sonntag, 25.09.2022 freundlicher gestimmt. Das Lehrkräfteteam der GMS im Illertal konnte unter idealen Bedingungen bereits zum vierten Mal seit 2018 bei der Marathon-Staffel Teamgeist beweisen. Gemeinsam brachten Herr Halter, Frau Nürk, Frau Pentz und Herr Wagner das digitale „Staffelholz“ sicher ins Ziel und landeten mit ihrem Laufergebnis im 1. Drittel der teilnehmenden Teams.

Gemeindebücherei

Gemeindebücherei Illerrieden

im Haus „Alte Schule“
Schulgasse 1
89186 Illerrieden
Tel. 0 73 06 / 21 20
E-Mail: gemeindebuecherei-illerrieden@web.de

ÖFFNUNGSZEITEN

Montag 15 - 17 Uhr
Mittwoch 17 - 19 Uhr
- auch in allen Schulferien

Weitere Infos auch im Internet unter:
www.illerrieden.de > Bildung und Betreuung > Bücherei

Wir erreichen bis zu
85 % aller Haushalte.
In mehr als 20 attraktiven Gemeinden und Städten.
NAK VERLAG

Volkshochschule Illerrieden

gemeinsam für mehr Bildung

22WIR001

Literaturseminar für Frauen
Klaus Treutlein
Der Literaturkreis ist gedacht als ein Gesprächskreis über 5 bis 6 Bücher im Semester. In den Gesprächen werden Erfahrungen mit den Texten ausgetauscht, Leseeindrücke verglichen und vertieft. Der erste Buchtitel kann in der Gemeindebücherei Illerrieden erfragt werden. Die weiteren Titel und Termine werden in der ersten Seminarstunde festgelegt.

Seminar
Haus „Alte Schule“ (Bücherei)
Schulgasse 1, 89186 Illerrieden
6 Termine
dienstags, ab 11.10.2022, 19:30 - 21:30 Uhr
Die Termine 2 bis 6 werden am ersten Kurstag festgelegt. Es können verschiedene Wochentage sein.
Auskunft bei Marianne Schneider, Gemeindebücherei Illerrieden.
41,00 €

22WIR010

Klangschalenmeditation
Ilona Fried
Während einer Klangschalenmeditation entsteht eine Atmosphäre von Sicherheit und Geborgenheit, in der es möglich ist loszulassen – loszulassen von Stress, Ängsten und Sorgen, die sich negativ auf unsere Gefühle auswirken können.
Die zeitliche Begrenztheit eines Klanges, aus der Stille entstehend und zu ihr zurückkehrend, macht diesen Klang zu einem einzigarten Objekt der Achtsamkeit. Indem wir uns dem Klang achtsam hingeben, werden wir uns bewusst, was uns wirklich guttut, und welche alten Gewohnheitsmuster wir jetzt ablegen dürfen. In unserer schnelllebigen und oft reizüberfluteten Welt sind dies die kostbaren Momente, aus denen wir Kraft schöpfen und Veränderungen herbeiführen können.

Kurs
Schule Illerrieden, VHS-Raum 1 (Nebeneingang Süd)
Gartenstraße 58, 89186 Illerrieden
4 Termine
freitags, ab 14.10.2022, 18:00 - 19:00 Uhr
41,00 €
Bitte mitbringen:
Isomatte, Decke, Kopfkissen, bequeme Kleidung, warme Socken

22WIR002

Wildfrüchte im Herbst und ihre Verwendung
Sybille Regina Braun, Dipl.-Biologin
Auch im Herbst gibt es eine schöne Palette an essbaren Früchten an Samenständen und Wildfrüchte.

Exkursion
Treffpunkt: Haus „Alte Schule“
Samstag, 15.10.2022, 14:30 - 16:30 Uhr
13,00 €

22WIR003

Tee und Salben
Constanze Kilian, Gartentherapeutin
Erfahren Sie alles über den Einsatz und die Wirkungsweisen unserer heimischen Heilkräuter.
Aus ausgewählten Heilkräutern mischen wir einen Tee, der unsere Selbstheilungskräfte aktiviert und unterstützt.
Dazu rühren wir einen Erkältungsbalsam, der von außen befreit und pflegt. So geschützt kommen wir gut durch die kalte Jahreszeit.

Workshop
Schule Illerrieden, Schulküche (Nebeneingang Süd)
Gartenstraße 58, 89186 Illerrieden
Donnerstag, 27.10.2022, 18:30 - 21:00 Uhr
19,00 € Materialkosten von ca. 10 € werden direkt im Kurs abgerechnet..

22WIR005
Yoga für Späteinsteiger – mit und auf dem Stuhl
Alessandra Schauz-Wölfli
Verbessert das Gleichgewicht und die Koordinationsfähigkeit wird gesteigert.
Das Lungenvolumen steigert sich und damit die Vitalität.
Aufrichtung und Beweglichkeit der Wirbelsäule verbessert sich.
Der Beckenboden wird gestärkt.
Sorgt für mehr Zufriedenheit und Lebensqualität.

Kurs
Schule Illerrieden, VHS-Raum 1 (Nebeneingang Süd)
Gartenstraße 58, 89186 Illerrieden
5 Termine
dienstags, ab 08.11.2022, 17:00 - 18:00 Uhr
30,00 €
Bitte mitbringen:
Matte (dass der Stuhl nicht wegrutscht), Decke, bequeme Kleidung, warme Socken, kleines Getränk

22WIR007
Rücken-Fit - Kurs 1
Sandra Geisinger, Physiotherapeutin
Die Wirbelsäule befindet sich im Zentrum unseres Körpers und ist damit auch für viele Beschwerden mitverantwortlich. Um dem entgegen zu wirken, wird in diesem Kurs rund um die Körpermitte trainiert. Mit verschiedenen Geräten (Pezziball, Gymnastikball, Stab...) werden alle stabilisierenden und bewegenden Muskeln „beübt" und gekräftigt. Darüber hinaus erfährt man auch Interessantes über rückengerechtes Verhalten und die anatomischen Funktionen.

Kurs
Ballspielhalle Illerrieden, Foyer
Gartenstraße 62, 89186 Illerrieden
6 Termine
donnerstags, ab 12.01.2023, 18:15 - 19:15 Uhr
36,00 €
Bitte mitbringen:
Sportbekleidung, feste Schuhe, Handtuch

Jede Woche.
48 Wochen im Jahr.
NAK VERLAG

22WIR011
Klangschalenmeditation
Ilona Fried
Während einer Klangschalenmeditation entsteht eine Atmosphäre von Sicherheit und Geborgenheit, in der es möglich ist loszulassen – loszulassen von Stress, Ängsten und Sorgen, die sich negativ auf unsere Gefühle auswirken können.
Die zeitliche Begrenztheit eines Klanges, aus der Stille entstehend und zu ihr zurückkehrend, macht diesen Klang zu einem einzigarten Objekt der Achtsamkeit. Indem wir uns dem Klang achtsam hingeben, werden wir uns bewusst, was uns wirklich guttut, und welche alten Gewohnheitsmuster wir jetzt ablegen dürfen. In unserer schnelllebigen und oft reizüberfluteten Welt sind dies die kostbaren Momente, aus denen wir Kraft schöpfen und Veränderungen herbeiführen können.

Kurs
Schule Illerrieden, VHS-Raum 1 (Nebeneingang Süd)
Gartenstraße 58, 89186 Illerrieden
3 Termine
freitags, ab 13.01.2023, 18:00 - 19:15 Uhr
33,00 €
Bitte mitbringen:
Isomatte, Decke, Kopfkissen, bequeme Kleidung, warme Socken

Online Angebote
(Bitte geben Sie bei der Anmeldung unbedingt Ihre E-Mailadresse an.)

22WWEB050
Entscheidungen schnell und sicher treffen beruflich oder privat
Alja Renk
Täglich müssen wir Entscheidungen treffen, sei es beruflich oder privat. Manchmal einfache, manchmal komplizierte. Das fällt uns nicht immer leicht, da wir die Folgen oft nicht abschätzen können. Wie man zielgerichtet und mit System entscheidet, lernen Sie in diesem Seminar. Sie erfahren, welcher Entscheidungstyp Sie sind und wie Sie Ihre Stärken nutzen und Ihre Begrenzungen mit den passenden Techniken ausmerzen können. Außerdem lernen Sie durch eine Werteanalyse Ihre wichtigsten Werte kennen und wie Sie diese als inneren Kompass nutzen können, um den richtigen Weg einzuschlagen. Zudem bekommen Sie die wichtigsten Methoden an die Hand, die Sie zur bestmöglichen Entscheidung führen. Sie können so leichter und treffsicherer entscheiden.

Bildungsziele:
Die Teilnehmenden machen sich die für sie wichtigsten persönlichen Werte bewusst und können diese als hilfreichen Kompass für allerlei Entscheidungen nutzen
Die Teilnehmenden sind in der Lage Entscheidungen zukünftig leichter und/oder fundierter zu treffen

Lerninhalte:
Persönliche Werte: Der Kompass im Entscheidungsdschungel
Ziele und Motivationsfaktoren als Entscheidungsgrundlage nutzen
Eigenverantwortlich entscheiden und Verantwortung übernehmen
Passende Entscheidungstechniken für alle Situationen

Seminar
Mittwoch, 05.10.2022, 09:00 - 16:00 Uhr
69,00 €
In Kooperation mit der vhs Biberach.

22WWEB015
Yin-Yoga mit ätherischen Ölen
Sabrina Hölzl
Nehmen Sie sich in diesem Yin Yoga-Kurs bewusst Zeit für sich selbst und erleben Sie eine tiefgreifende und sanfte Yogapraxis. Der Kurs ist für Anfänger mit oder ohne Vorkenntnisse geeignet. Sie erfahren, wie Sie durch angeleitete Entspannungs-, Dehnungs- und Konzentrationsübungen zu mehr Gelassenheit finden und neue Kraft schöpfen können - und das ganz bequem online von zuhause aus.
Im Yin Yoga werden die Positionen (Asanas) länger und ohne Kraftanstrengung gehalten. Dadurch wird das Fasziengewebe (das tiefer gelegene Bindegewebe) gedehnt, Verklebungen können gelöst werden. Der Körper kann sich entspannen und die Gedanken können zur Ruhe kommen. Die Wirkung beim Yin Yoga wird durch den Einsatz ätherischer Öle zusätzlich gestärkt. Untersuchungen haben gezeigt, dass ätherische Öle physische und emotionale Vorteile bieten. Beendet wird die Stunde mit einer kleinen geführten Meditation.
Die Öle sind in der Gebühr enthalten und werden Ihnen nach der Anmeldung von unserer Dozentin per Post zugeschickt. Falls eine Teilnahme am Live-Kurs nicht möglich ist, schicken wir Ihnen die Aufzeichnung der Stunde im Nachhinein bei Bedarf zu. Für die Teilnahme benötigen Sie ein internetfähiges Gerät (Laptop, Smartphone, Tablet, etc.), eine Matte, eine Decke und/oder Kissen.
Anmeldeschluss ist der 28.09.2022.

Kurs
4 Termine
donnerstags, ab 06.10.2022, 18:15 - 19:30 Uhr
42,00 €

22WWEB011
Klug Investieren (Vermögensaufbau und -erhalt leicht gemacht)
Thomas Bock
Der erste Schritt ist immer der Schwerste. Das ist auch beim Vermögensaufbau und -erhalt so, wenn wir also Geld selbst anlegen möchten.
Hierfür erhalten Sie im Seminar Überblick über die relevantesten Kapitalanlageprodukte für Privatanleger.
Sie erhalten die Werkzeuge um die Inflation langfristig zu schlagen und unnötige Provisionen für Ihre ausgewählten Produkte zu verhindern.

Vortrag
Dienstag, 11.10.2022, 18:30 - 21:00 Uhr
13,00 €
Bitte halten Sie Schreibzeug bereit.

22WWEB031
Homöopathie bei Longcovid und für unser Immunsystem
Anita Hofmann
Wieder zurück ins Leben mit neuer Energie. Die Homöopathie kann unser Immunsystem wieder stärken und nach langer Krankheit wieder sanft aufbauen.

Vortrag
Mittwoch, 12.10.2022, 19:30 - 21:30 Uhr
12,00 €
In Kooperation mit der vhs Laupheim.

22WWEB053
Lagerfeuer Gitarrenkurs für Anfänger
Clemens Gronmayer
Lernen Sie an Hand eines Schritt für Schritt Plans wie Sie in nur wenigen Stunden eigenständig Ihre ersten Lagerfeuersongs mit Freunden spielen.

Kurs
online
8 Termine
mittwochs, ab 12.10.2022, 19:15 - 20:00 Uhr
49,00 €

Bei technischen Schwierigkeiten steht Ihnen das Supporttelefon unter Tel. 0152-52193518 zur Verfügung.

Balzheim

22WBA004
Trigema & Burg Hohenzollern
Fromm Reisen OHG

Exkursion
Zustiegsmöglichkeiten: Balzheim, Dietenheim, Ulm
Donnerstag, 06.10.2022, 07:00 - 17:00 Uhr
76,00 € Inklusive Mittagessen und Betriebsführung
Abfahrtszeiten, sowie evtl. weitere Zustiegsmöglichkeiten werden nach Anmeldeschluss bekannt gegeben.

Tanzkurs für Paare
Tobias Rieber, Tanzlehrer ADTV

Kurs
Dorfgemeinschaftshaus Unterbalzheim, großer Saal
Mühlgasse 2, 88481 Balzheim
8 Termine
22WBA010 Silberkurs
sonntags, ab 09.10.2022, 14:00 - 15:45 Uhr
22WBA011 Goldkurs
sonntags, ab 09.10.2022, 15:45 - 17:30 Uhr
22WBA012 für sehr fortgeschrittene Paare
sonntags, ab 09.10.2022, 17:30 - 19:15 Uhr
65,00 € pro Person
unter 6 Paare fällt eine Gebühr von 70,00€ an
Dorfgemeinschaftshaus Unterbalzheim, großer Saal im 14-tägigen Wechsel mit großem Saal Vereinshaus am Sportplatz
DGH Mühlgasse 2, 88481 Balzheim
Vereinshaus, am Sportplatz, 88481 Balzheim

22WBA036
Scratch meine erste Programmiersprache - kinderleicht
Gebhard Zeller

Workshop
Grundschule Balzheim, EDV Raum
Am Sportplatz 3, 88481 Balzheim
Montag, 07.11.2022, 17:00 - 18:30 Uhr
12,00 €

Wir erreichen bis zu
85 % aller Haushalte.
NAK VERLAG

22WBA033
Einstiegskurs Minicomputer Raspberry Pi
Gebhard Zeller

Workshop
Alte Schule Oberbalzheim, kleiner Seminarraum
Mühlstraße 5, 88481 Oberbalzheim
Montag, 14.11.2022, 18:00 - 19:30 Uhr
12,00 €
Material ist nicht in der Kursgebühr enthalten.

22WBA032
Einstiegskurs Mikrocontroller Raspberry Pico
Gebhard Zeller
Workshop
Alte Schule Oberbalzheim, kleiner Seminarraum
Mühlstraße 5, 88481 Oberbalzheim
Montag, 21.11.2022, 18:00 - 19:30 Uhr
12,00 €
Material ist nicht in der Kursgebühr enthalten.

Dietenheim

Englisch - Wiederholung, Vertiefung, Erweiterung
Agnes Greck

Kurs
Bürgerhaus Regglisweiler, vhs-Raum UG Eingang Ost
Herrenweiher 2, 89165 Dietenheim/Regglisweiler
10 Termine
22WDI030 (Niveau B1.1)
donnerstags, ab 06.10.2022, 17:10 - 18:40 Uhr
22WDI032 (Niveau B1.2)
donnerstags, ab 06.10.2022, 19:00 - 20:30 Uhr
ab 65,00 €

22WDI036
Spanisch für Anfänger/innen (Niveau A1)

Kurs
Bürgerhaus Regglisweiler, vhs-Raum UG Eingang Ost
Herrenweiher 2, 89165 Dietenheim/Regglisweiler
10 Termine
montags, ab 10.10.2022, 18:45 - 20:15 Uhr
ab 59,00 €
Bitte mitbringen:
Espanol en marcha - nivel básico - Hueber Verlag (ab Kapitel 7).

22WDI038
Word, Excel & Co.
Lukasz Twardochleb

Kurs
Brandenburgschule Regglisweiler, EDV-Raum EG
Schulstraße 7, 89165 Dietenheim/Regglisweiler
5 Termine
montags, ab 10.10.2022, 18:30 - 20:30 Uhr
80,00 € bei 6 Teilnehmenden
96,00€ bei 5 Teilnehmenden

22WDI028
Die gesunde Vielfalt der bengalischen-vegetarischen Küche
Josefine Bhuiya
Gemeinschaftsschule Dietenheim, Küche
Promenadeweg 33, 89165 Dietenheim
Mittwoch, 19.10.2022, 19:00 - 22:30 Uhr
18,00 €

22WDI003
„Die Revolution“ - Schwäbisches Kabarett mit Jakob Wunder
Otmar Walcher

Kulturveranstaltung
Stadthalle Dietenheim
Königstraße 85, 89165 Dietenheim
Samstag, 22.10.2022, ab 19:30 Uhr - Saalöffnung ab 18:30 Uhr
12,00 € Vorverkauf
15,00 € Abendkasse
Zum Vorverkauf wenden Sie sich bitte an das Bürgerbüro der Stadt Dietenheim:
Königstraße 63, 89165 Dietenheim, 07347 96960

Zweckverband „Musikschule Iller-Weihung“

Veranstaltungshinweise
Parallel zu ihrem Unterrichtsbetrieb führt die Musikschule Iller-Weihung zahlreiche Veranstaltungen wie Konzerte, Schülervorspiele oder Informationsangebote durch. Eine genaue Auflistung der im Schuljahr 2022/2023 geplanten Termine werden demnächst auf der Homepage unter Rubrik **„Willkommen/ Termine“** veröffentlicht.

Neu-Anmeldungen für das Schuljahr 2022/2023 sind noch möglich
Für den Bereich der Grundstufe (Musikwerkstatt), sowie für das Vokal- und Instrumentalfächerangebot der Musikschule sind noch vereinzelt Neuanmeldungen zum neuen Schuljahr möglich.

Musikwerkstatt (musikal. Früherziehung) **-**
Kursausschreibung für das Schuljahr 2022/2023
Unsere derzeitige Planung sieht folgendes Kursangebot vor (Änderungen vorbehalten):

Klangmeister (*Altersgruppe ab 2 Jahre vor der Einschulung*)
Dietenheim (Vereinsheim), **Montag, 14.00 Uhr,**
Kursleitung: Heike Köhler
Schnürpflingen (Mehrzweckgebäude), **Montag, 15.00 Uhr,**
Kursleitung: Martina Egle
Hüttisheim (Kulturstadel), **Dienstag, 13.30 Uhr,**
Kursleitung: Heike Köhler
Oberkirchberg (Kindergarten), **Mittwoch, 13.00 Uhr,**
Kursleitung: Heike Köhler
Unterkirchberg (Gemeindehalle), **Mittwoch, 16.30 Uhr,**
Kursleitung: Martina Egle
Staig (Mittelpunkt), **Donnerstag, 15.00 Uhr,**
Kursleitung: Martina Egle (zus. Kurs)

Die Mindestteilnehmerzahl für das Zustandekommen eines Kurses beträgt 7 Kinder.

Die Berücksichtigung der freien Plätze richtet sich nach der Reihenfolge der Anmeldeeingänge.

Freie Plätze gibt es auch noch in den Instrumentalfächern **Gitarre, E-Gitarre, Querflöte, Trompete, Posaune und Violoncello.**

Neben **Info-Videos** auf unserer Homepage **www.musikschule-iller-weihung.de** sind nähere Informationen zu unseren Angeboten auch unter der unten angegebenen Rufnummer zu erhalten. **Anmeldeformulare** und Gebührenordnungen liegen in den **örtlichen Rathäusern** und der **Geschäftsstelle der Musikschule** aus oder können von unserer **Homepage** heruntergeladen werden.

Zweckverband
»Musikschule Iller-Weihung«
Schloßstraße 4
89171 Illerkirchberg
Tel. 07346-923030 Fax 07346-9230329

Geschäftszeiten:
Mo. - Fr. 9.00 Uhr - 12.00 Uhr
Do. 16.00 Uhr - 18.00 Uhr

Verbandsvorsitzender: BM Christopher Eh
Musikschulleiter: Michael Eberhardt M.A.
Sekretariat: Heike Maunz
E-mail: musikschule@iller-weihung.de
www.musikschule-iller-weihung.de

KIRCHLICHE NACHRICHTEN

Katholische Kirchengemeinde „Zum Heiligen Kreuz“ Illerrieden

Gottesdienstordnung vom 01.10. – 09.10.2022

Sonntag, 02.10. – 27. Sonntag im Jahreskreis
Erntedank / Scheinwerfer-Kollekte

Samstag, 01.10.
18.00 Uhr Rosenkranz
18.30 Uhr Wort-Gottes-Feier
mit Erntedank

Sonntag, 02.10.
10.00 Uhr Kleinkinder-Gottesdienst
mit dem Thema „DANKE“
im Gemeindehaus Illerrieden
10.15 Uhr Eucharistiefeier
mit Erntedank
(gest. Jahrtag Maria, Josef u. Andreas Haselhofer)
11.30 Uhr Taufe Jannis Hanke u. Leona Isabell Dürr
in Wangen
17.00 Uhr Rosenkranz

Montag, 03.10. – Tag der deutschen Einheit
kein Mütter beten
17.00 Uhr Rosenkranz

Dienstag, 04.10.
07.30 Uhr Schüler-Wort-Gottes-Feier
17.00 Uhr Rosenkranz
19.30 Uhr Gebetskreis

Mittwoch, 05.10.
18.00 Uhr Rosenkranz in Wangen

Donnerstag, 06.10.
17.00 Uhr Rosenkranz

Freitag, 07.10.
ab 09.00 Uhr Krankenkommunion
17.00 Uhr Rosenkranz

Sonntag, 09.10. – 28. Sonntag im Jahreskreis

Samstag, 08.10.
18.00 Uhr Beichtgelegenheit
18.00 Uhr Rosenkranz
18.30 Uhr Eucharistiefeier
(Regina Ziesel, Josefa u. Georg Ziesel,
Irmgard u. Horst Sametschek)

Sonntag, 09.10.
10.15 Uhr Eucharistiefeier
(Gottlieb u. Maria Vogt, Karl, Wilhelmine
u. Agathe Maier, Eugen Bentele, Georg Tyrychter)
17.00 Uhr Rosenkranz

Ministrantendienst

Samstag, 01.10.
18.30 Uhr Marius Mahler, Toni Lichner

Sonntag, 02.10.
10.15 Uhr Jannis Gauer, Linus Gauer,
Philomena Uhl, Jacob Uhl

Samstag, 08.10.
18.30 Uhr Amelie Mader, Tizian Mader
Jakob Sommer, Johannes Ruepp

Sonntag, 09.10.
10.15 Uhr Lara Hofmann, Leonie Trischler,
Vinzenz Tyrychter, Jakob Tyrychter

Bitte kommt 15 Minuten vor Beginn der Gottesdienste in die Sakristei, damit ihr euch umziehen und vorbereiten könnt.

Scheinwerfer-Kollekte

Am Samstag/Sonntag, 01./02.10.2022 bitten wir wieder um Ihre Spende für die St.-Agatha-Kirche. Sie können Ihre Spende gerne auch auf das Konto der Kath. Kirchenpflege Illerrieden überweisen:
IBAN: DE63 6305 0000 0002 7040 50, Sparkasse Ulm oder
IBAN: DE55 6309 1010 0243 8000 02, Raiffeisenbank Donau-Iller.
Formulare liegen am Schriftenstand aus.
Herzlichen Dank.

Aktuelle Informationen aus Ihrer Nähe –
Ihr Mitteilungsblatt.
Empfehlen Sie uns weiter.
NAK VERLAG

Katholische Kirchengemeinde „Zur Heiligsten Dreifaltigkeit“ Dorndorf

Gottesdienstordnung vom 02.10. – 09.10.2022

Sonntag, 02.10. – 27. Sonntag im Jahreskreis
Knister-Kollekte
08.45 Uhr Eucharistiefeier
(Ludwig u. Magdalena Berger)
18.00 Uhr Rosenkranz

Dienstag, 04.10.
18.00 Uhr Rosenkranz

Donnerstag, 06.10.
18.30 Uhr Eucharistiefeier
mit Gebet und Kollekte für das Priesterhilfswerk

Sonntag, 09.10. – 28. Sonntag im Jahreskreis
08.45 Uhr Eucharistiefeier
18.00 Uhr Rosenkranz

Knister-Kollekte

Am Sonntag, 02.10.2022 bitten wir wieder um Ihre Spende für die Kirchentür. Sie können Ihre Spende auch gerne auf das Konto der Kath. Kirchenpflege Dorndorf überweisen:
IBAN: DE71 6305 0000 0004 8003 85, Sparkasse Ulm
Formulare liegen am Schriftenstand aus. Herzlichen Dank.

Einladung zum Kleidersortieren

Der nächste Termin für das Kleidersortieren in Laupheim ist am Montag, 10.10.2022. Bitte melden Sie sich bei Frau Gisela Regenbogen (Tel. 31837), wenn Sie mithelfen möchten.
Herzlichen Dank.

Gemeinsame Mitteilungen der Pfarreien „Zum Heiligen Kreuz“ Illerrieden und „Zur Heiligsten Dreifaltigkeit“ Dorndorf

Pfarrer Schönfeld
Königstraße 88, 89165 Dietenheim
Tel. (07347) 7430

Pfarrer Arulraj Antony
Pfarrer-Braig-Str. 4, 89186 Illerrieden
Tel. 07306/3400488 oder (01525) 921 97-50
(auch bei Wunsch zur Krankensalbung)
E-Mail: arulraj.antony@drs.de

Pastoralreferent: Horst Köstner
Tel. 07306/3400314 oder (01525) 921 97 56
E-Mail: horst.koestner@drs.de

Pastoralreferentin: Theresia Köstner
Tel. 07347/920260 oder (01525) 921 97 57
E-Mail: theresia.koestner@drs.de

Gemeindereferentin: Michaela Heger
Tel. 07347/920980 oder (01525) 921 97 58
E-Mail: michaela.heger@drs.de

Pfarrbüro Illerrieden
Pfarrer-Braig-Str. 4, 89186 Illerrieden
Tel. 07306/3400256, Fax 07306/3400459
E-Mail: hlkreuz.illerrieden@drs.de
Home: https://se-dietenheim-illerrieden.drs.de

Öffnungszeiten:
Montag - Mittwoch: 09.00 - 11.00 Uhr
Donnerstag: 15.00 - 17.00 Uhr

Für seelsorgerische Notfälle ist auf dem Anrufbeantworter eine Handynummer hinterlegt.

Pfarrbüro Dietenheim
Königstraße 88, 89165 Dietenheim
Tel. 07347/7430, Fax 07347/921022
E-Mail: StMartinus.Dietenheim@drs.de
Home: https://se-dietenheim-illerrieden.drs.de

Öffnungszeiten:
Montag - Donnerstag: 09.00 - 11.00 Uhr
Montag u. Mittwoch: 15.00 - 16.30 Uhr

Für seelsorgerische Notfälle ist auf dem Anrufbeantworter eine Handynummer hinterlegt.

Spendenkonten:
Spenden Pfarrer Ignatius:
Kath. Kirchengemeinde Illerrieden
DE93 6305 0000 0021 3017 26

Spenden Projekt Pfarrer Antony Indien:
Kath. Kirchengemeinde Illerrieden
DE61 6305 0000 0021 2629 20

Sofern Sie eine Spendenbescheinigung wünschen, geben Sie bitte Ihre Adresse an.

Von Steckdosen, Laternen und Nasen...

Ministranten-Hütte Illerrieden-Wangen-Dorndorf 2022 (23.-25. Sept.)

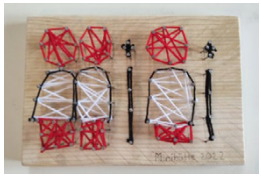

Endlich! Nach drei Jahren Coronapause war es wieder soweit: Die Minihütte fand statt! Ein spannendes und buntes Wochenende mit Gemeinschaft, Spaß, interessanten und aufregenden Momenten konnten die Ministranten aus Illerrieden, Wangen und Dorndorf dabei in Stetten bei Niederstotzingen erleben.
Die historische Unterkunft in einem ehemaligen Pfarrhaus der Pfarrei Mariä Himmelfahrt bot den MinistrantInnen dabei einen guten Ausgangspunkt für das abwechslungsreiche Programm: Seien es Kooperationsspiele, bei denen eine Aufgabe gemeinsam gelöst werden musste oder kreative Workshops. So konnten die Minis z.B. auf Nagelbrettchen mit Wolle farbenfrohe Bilder gestalten. Zudem sorgte eine spannende Nachtwanderung mit Fackeln und Knicklichtern und das „Spiel ohne Grenzen“ dafür, dass keine Langeweile aufkam.
Als besondere Highlights durften dabei Lagerfeuer und Stockbrot nicht fehlen. Beim bunten Abend wurden Steckdosen, Laternen und Nasen im Rollenspiel humorvoll kombiniert,

begleitet von Cocktails und spannenden Werwolf-Runden.
Den Beginn und das Ende jedes Tages prägten die gemeinsamen Gebetszeiten, in die das Erlebte hineingenommen wurde. Ein abschließender Gottesdienst rundete das ereignisreiche Wochenende ab. Die Minis waren begeistert und konnten wieder richtig Gemeinschaft erleben.
Ein herzliches Dankeschön an alle Betreuer, das Küchenteam und an die Eltern, die mitgeholfen haben, dass diese Hütte ein tolles Erlebnis wird!

Erntedank

Danke, du lässt den Regen fallen,
danke, du schenkst auch Sonnenschein;
danke, so können alle Früchte
wachsen und gedeih'n.
Danke für deinen reichen Segen,
danke, du lässt uns nie allein.
Danke, auf allen unseren Wegen
willst du bei uns sein.
Guter Gott, heute feiern wir **Erntedank**.

Wir laden Sie herzlich zu den Erntedank-Gottesdiensten ein:
In Illerrieden am Samstag, 01.10.2022 um 18.30 Uhr (WGF) und am Sonntag, 02.10.2022 um 10.15 Uhr.
Wer Erntegaben hat, kann diese gerne zur Segnung mitbringen.

Rosenkranz im Monat Oktober

Im Oktober laden wir herzlich zum Rosenkranzgebet ein.
In Illerrieden beten wir den Rosenkranz am Montag, Dienstag, Donnerstag, Freitag und Sonntag um 17.00 Uhr und am Samstag vor dem Gottesdienst um 18.00 Uhr.
In Dorndorf ist das Rosenkranzgebet sonntags und dienstags um 18.00 Uhr und in Wangen immer mittwochs um 18.00 Uhr.
Wir freuen uns auf viele Mitbeter/innen.

Schülergottesdienst für alle Grundschüler

Jeden Dienstag um 7.30 Uhr findet in der Heilig-Kreuz-Kirche in Illerrieden ein Schülergottesdienst extra für Grundschüler statt. Dort singen wir tolle Lieder und hören Geschichten von Jesus, die ihr auch verstehen könnt. Ihr dürft sogar selbst mitmachen in dem Gottesdienst: Texte vorlesen, mit überlegen, was gestalten...!
Lasst euch überraschen.
In den Gottesdiensten lernt ihr auch, wie die Messe aufgebaut ist und welche Antworten die Gemeinde immer gibt. So könnt ihr bald auch gut im Sonntagsgottesdienst mitmachen und wisst, wie es abläuft.
Die Schülergottesdienste werden abwechselnd von Pfarrer Antony, Frau Heger, Frau Köstner und Pfarrer Schönfeld geleitet. Wir freuen uns auf euch!
Nach dem Schülergottesdienst, zu dem auch eure Eltern herzlich eingeladen sind (wenn sie nicht arbeiten müssen), werdet ihr entweder von Eltern oder von uns in die Schule begleitet.
Also, bis Dienstag!

Erreichen Sie Menschen
in Ihrer Nähe.
NAK VERLAG

Kleinkinder-Gottesdienst

Am Sonntag, 02.10.2022 findet um 10.00 Uhr im Gemeindehaus St. Josef in Illerrieden ein Kleinkinder-Gottesdienst zum Thema „DANKE" statt.

Christina & Team freuen sich über viele bekannte und neue Gesichter.

Krankenkommunion

Frau Maier bringt den Kranken und Gehbehinderten am Freitag, 07.10.2022 ab ca. 09.00 Uhr die Hl. Kommunion.
Möchten Sie auch die Krankenkommunion zuhause erhalten? Melden Sie sich gerne im Pfarrbüro unter Tel. 3400256.

Adventsmarkt 2022 - Vorbereitungstreffen

Wir möchten dieses Jahr gerne wieder einen Adventsmarkt, wie wir ihn vor Corona kennen, veranstalten: Am Freitagabend 25.11. und Samstag 26.11. auf dem Kirchplatz der Hl.-Kreuz-Kirche.

Wir laden Alle, die den Adventsmarkt in irgendeiner Art und Weise bereichern möchten, insbesondere auch die bisher Mitwirkenden, aber auch neue Interessierte, zu einer Besprechung ein:
Am Montag, 10.10.2022, 19 Uhr im Konferenzraum des Katholischen Gemeindehauses, Gartenstr. 44

Herzliche Einladung zur Kultur- und Pilgerfahrt der Seelsorgeeinheit Dietenheim-Illerrieden vom 09.01. bis zum 21.01.2023 nach Indien

Delhi – Agra – Jaipur – Tuticorin – Tirunelveli – Tenmalai – Kollam – Kottayam – Munnar – Cochin

Zu dieser einmaligen Erlebnisreise unserer SE haben wir ein schönes Rahmenprogramm ausgearbeitet, das uns zu den schönsten Plätzen und Sehenswürdigkeiten des „Mystischen Indiens" führt.

Leistungen:
- Flüge: mit Emirates - München – Dubai – Delhi – Cochin – München
- 11 Übernachtungen in einem guten Hotel der Mittelklasse der landesüblichen 4-Sterne
  in Doppelzimmern mit Bad/Dusche und WC
- Halbpension: Frühstücksbuffet und Abendessen
- Besuch einer Tee-Verarbeitung
- Besuch eines Museums
- Besuch eines Dorffests und Pongelfests
- Genießen einer Traditionellen Ayurvedischen Massage
- Übernachtung in einem Zelt mitten im Wald
- Indische Zugfahrt

- Kamel- und Elefanten-Reiten
- Transfers und Besichtigungsfahrten – Programm im modernen Reisebus
- Deutschsprechende, qualifizierte Reiseführung

Preis pro Person im Doppelzimmer: 2.700,00 €
Einzelzimmerzuschlag: 585,00 €

Infoabend ist am 16. Oktober 2022 im Don Bosco Heim Dietenheim.

Anmeldung ab sofort im
Kath. Pfarramt Dietenheim, Königstraße 88,
89165 Dietenheim, Tel. (07347) 7430

Arulraj Antony

Liebe Kinder, wir brauchen eure Hilfe!

Dieses Jahr wird es wieder den Weihnachtsweg mit Plakaten geben.
Zusätzlich möchten wir Holzfiguren aufstellen, die wir zuvor bemalen und gestalten.
Und da kommt ihr ins Spiel:
Wenn ihr Lust habt und schon im Vorschulalter seid, dann meldet euch bis zum 25.10.2022
bei:
Michaela Wunderlich **(0176) 81 75 37 18** (dies ist die richtige Handynummer ☺) oder
oder Bettina Weber (0176) 44 55 34 97.
Termin für das Basteln ist in den Herbstferien und zwar am **Mittwoch, 2. November 2022 um 14 Uhr** im Gemeindehaus-Saal in Illerrieden
Für Trinken und Knabbereien ist gesorgt!
Wir freuen uns auf euch

Firmung 2023

Von der Diözese wurde uns der Firm-Termin für nächstes Jahr genannt:

Sonntag, 18.06.2023
10.15 Uhr in Dietenheim
14.30 Uhr in Illerrieden

Da der zuerst von der Diözese vorgegebene Termin mit dem Sportfest kollidiert wäre, haben wir um eine Terminverschiebung gebeten – nun haben wir glücklicherweise den o.g. neuen Termin erhalten.

Zur Firmung sind alle Jugendlichen der 9. Schulklasse ganz herzlich eingeladen.

Die Briefe an die Jugendlichen und deren Eltern werden Ende Oktober/ Anfang November verteilt.

Für die Betreuung der Spielgruppe Illerrieden wird eine Nachfolge gesucht. Bitte melden Sie sich bei Interesse im Pfarrbüro Illerrieden – Tel. (07306) 3400-256

Die bisherige Gruppe hat sich immer dienstags von 09.00 – 11.00 Uhr im Gemeindehaus Illerrieden, Gartenstraße 44, getroffen.

Wir würden uns freuen, wenn für die Kinder ab dem Krabbelalter in Begleitung eines Erwachsenen (Mama, Papa, Großeltern ...) wieder ein netter Treff stattfinden würde.

Zum Schmunzeln

„Sebastian, ich habe dir doch zig Mal gesagt, dass du darauf achten musst, wann die Milch überkocht!“ – „Aber Mama, ich habe aufgepasst. Es war genau elf Minuten nach drei!“

AUS DER SEELSORGEEINHEIT

Gottesdienste in der Seelsorgeeinheit
Dietenheim, St. Martinus

Sa, 01.10.	18.30 Uhr Eucharistiefeier
So, 02.10.	10.15 Uhr ökum. Erntedank-Gottesdienst
So, 09.10.	10.15 Uhr Eucharistiefeier

Regglisweiler, St. Johannes

So, 02.10.	10.15 Uhr Wort-Gottes-Feier zum Erntedank mit Kinderhaus St. Maria
Sa, 08.10.	18.30 Uhr Eucharistiefeier
So, 09.10.	08.45 Uhr Eucharistiefeier/Rosenkranzfest

Informationen zu den Gottesdiensten in unserer Seelsorgeeinheit finden Sie über die Homepage: www.se-dietenheim-illerrieden.drs.de.

Erste Gottesdienste mit Pfarrer Schönfeld

in Dietenheim und Regglisweiler

In der vergangenen Woche wurde unser neuer Pfarrer Herr Markus Schönfeld auch in Regglisweiler und Dietenheim begrüßt.
In Regglisweiler konnte Pfarrer Schönfeld bei seinem ersten Gottesdienst am 20.09.2022 in St. Johannes mit fast allen Ministranten der Kirchengemeinde in die Kirche einziehen. Er zeigte sich beeindruckt von der großen Zahl der Mitfeiernden und wünschte sich dies weiterhin für alle Gottesdienste.
In Dietenheim durfte die Kirchengemeinde am vergangenen Sonntag einen schönen Festgottesdienst mit Pfarrer Schönfeld feiern. Bürgerwehr und Spielmannszug mit Stadtkapelle begleiteten ihn vom Pfarrhaus zur St. Martinus Kirche.
Allen Beteiligten und Mitfeiernden ein herzliches Dankeschön!
Wir wünschen unserem Pfarrer Schönfeld nun einen guten Start und Gottes Segen für die Arbeit in unserer Seelsorgeeinheit!

Bücher gesucht - Es ist wieder soweit!

Für das Spanferkelessen am 16.10.2022 in Regglisweiler suchen wir wieder aktuelle, gut erhaltene Bücher. Krimis, Historische Romane, Romane und Kinderbücher werden gerne gelesen. Auch Comics sind sehr begehrt.
Die Bücher sind abzugeben bei Familie Heger:
Hessestr. 5 (Neubaugebiet Regglisweiler)
Tel. (07347) 920980 oder (01525) 9219758
Bitte stellen sie die Bücher nicht ohne telefonische Absprache vor die Tür!
Es bedankt sich im Voraus der Orgelförderkreis

SÜDWEST PRESSE
AKTION 100 000 und Ulmer helft

Sefora Nelson *live*

Lieder und Geschichten, die aus dem Leben stammen und mitten ins Herz treffen. Sefora Nelson hat seit vielen Jahren ihren ganz eigenen Platz auf der Bühne gefunden: ein musikalisches Erlebnis zwischen Konzert, Gottesdienst, Comedy und Seelsorge.

Sa, 29. Oktober 2022 · 19 Uhr · Stadthalle Dietenheim

Tickets: Reservix-VVK-Stellen / www.reservix.de (VVK 21,- € / AK 24,- €)
Veranstalter: Ev. Kirchengemeinde Dietenheim www.aktion100000.de

DEKANAT EHINGEN-ULM

Dekanatsbibeltag „Bibel mit Herz und Verstand“
Am Samstag, 8. Oktober, 9.30 bis 16.30 Uhr findet im Gemeindehaus St. Georg, Ulm ein Bibeltag statt. Folgende Themen werden angeboten: Biblische Frauen in Amt und Würde? (Pfr. Dr. Michael Estler), Die Rückkehr des Verlorenen Sohnes (Studentenpfarrer Michael Zips), Wie die Bibel entstand: Vom Geist geführt oder vom Menschen manipuliert? (Dr. Wolfgang Steffel), Seelsorge und Hirtenamt (Pfarrer Norbert Blome) und Träume in der Bibel – Gottes vergessene Sprache (Pastoralreferentin Beate Traum-Peters). In der Teilnahmegebühr von 20 Euro sind Mittagessen und Kaffee einbegriffen. Anmeldungen sind bis 4.10. schriftlich oder per E-Mail direkt an das Pfarrbüro St. Georg, Beethovenstr. 1, 89073 Ulm, Tel: 0731/153870, E-Mail: StGeorg.Ulm@drs.de möglich. Bitte drei Arbeitsgruppen angeben, von denen dann zwei besucht werden können.

Hilft die Philosophie in der Gottesfrage weiter?
Am Sonntag, 9. Oktober 2022, 20.00 Uhr widmet sich die Reihe „Philotheo“ zu Grenzfragen zwischen Philosophie und Theologie der Frage „Braucht es eine Wiederbelebung der Metaphysik?“ Das metaphysische Dreieck von Gott, Welt und Seele mit Gott an der Spitze ist mit weitreichenden Folgen implodiert. Nun arbeiten viele an einer Neuaufrichtung. Während manche Theologen und Amtsträger über zu viel „Platonismus“ klagen, scheint es mehr denn je notwendig, den eigenen säkularen Horizontalismus und teils nihilistischen Pragmatismus in der Kirche als Schuld zu bekennen und das Glaubensleben mit neuem Sinn und neuem Ideal zu replatonisieren. Diese Zusammenhänge erläutert Dr. Wolfgang Steffel. Teilnahme über www.zoom.us mit Meeting-ID: 885 269 9290, Kenncode: 196365 oder Telefonnummer zum Mithören: Tel.: 0695 050 2596, 069 7104 99222 oder 069 3807 9883, dann Meeting-ID und Kenncode, je mit Raute # abschließen. Auch Präsenzteilnahme im Konferenzraum des Bischof-Sproll-Hauses, Olgastr. 137, Ulm ist nach Anmeldung unter Tel.: 0731/9206010, E-Mail: dekanat.eu@drs.de möglich.

Taizégebet im Haus der Begegnung St. Claret/ Claretinerkolleg Weißenhorn am 29.09.2023
Zu einer langjährigen Tradition gehört das Taizégebet im Haus der Begegnung St. Claret, Weißenhorn. Dabei erklingen ruhige Melodien (Klavier und Oboe) sowie meditative Lieder bei Kerzenschein.
Taizégebete gehen zurück auf den Gründer von Taizé, Frère Roger Schütz, der nach den katastrophalen Erfahrungen des II. Weltkriegs ein ökumenisches Kloster in Burgund gründete in das Jugendliche aus der ganzen Welt eingeladen sind, als Christen Friedensstifter für die Welt zu sein. Inzwischen werden weltweit an verschiedenen Orten Taizégebete veranstaltet, die sich als Friedensgebete verstehen und zugleich eine Oase im Alltag sind. Wiederkehrende Elemente sind dabei die charakteristischen Taizélieder, Texte aus der Bibel, Gebet, Segen und Stille. Herzliche Einladung!
Die Termine 2022/23 (jeweils um 19.30 Uhr in der Kapelle):
29.09., 24.11.2022
26.01., 30.03., 25.05., 20.07.2023
Wer ein Taizégebet mitgestalten möchte (inhaltlich und/oder musikalisch) kann dies gerne tun. Wir freuen uns!
Kontakt: Bernhard Lämmle 07309.9607-28 oder bernhard.laemmle@bistum-augsburg.de

Evangelische Kirchengemeinde Dietenheim

Wochenspruch für den Erntedank-Sonntag, den 02. Oktober 2022
Aller Augen warten auf dich, und du gibst ihnen ihre Speise zur rechten Zeit. (Psalm 145,15)

Weitere Infos rund um unsere Kirchengemeinde und aktuelle Neuigkeiten finden Sie auf unserer Webseite: www.dietenheim-illerrieden-evangelisch.de

GOTTESDIENST

Freitag, den 30. September
10:00 Uhr Gottesdienst in der Kapelle im Seniorenheim St. Maria in Regglisweiler mit Pfarrer Thomas Breitkreuz

Sonntag Erntedank, den 02. Oktober
10:15 Uhr Ökumenischer Erntedank-Gottesdienst in der kath. St. Martinus-Kirche in Dietenheim mit Pfarrer Markus Schönfeld und Pfarrer Thomas Breitkreuz

Siebzehnter Sonntag nach Trinitatis, den 09. Oktober
10:15 Uhr Gottesdienst im Bonhoefferhaus in Illerrieden mit Pfr. Thomas Breitkreuz

Aktuelle Corona-Regeln in den evangelischen Gottesdiensten

Bis auf weiteres sind alle Corona-Regeln wie Maskenpflicht und Mindestabstand ausgesetzt. Wer möchte kann jedoch weiterhin eine Maske tragen und Abstand halten.

Wir laden ein zum Gottesdienst-Livestream aus Wain:
https://www.youtube.com/channel/UCkTUnnzmTgZbHNPytIH-Moug
Bitte geben Sie in der Google-Suche die folgenden Schlagworte ein: youtube - Wain – evangelisch oder scannen Sie folgenden QR-Code:

Wir laden zusätzlich herzlich zu den Fernsehgottesdiensten im ZDF ein.

Wir freuen uns auf die Gottesdienste mit Ihnen!
Ihre evangelische Kirchengemeinde

KinderKIRCHE

Jeden Sonntag
10:00 Uhr Kindergottesdienst-Livestream der EKD

KonfirmandenUNTERRICHT

Mittwoch, den 05. Oktober
16:15 Uhr im Gemeindehaus in Dietenheim

MÄNNERKREIS

kontakt@mens-rocket-and-soul.de
Jeden 1. Montag im Monat Friedensgebet für alle, in der Christuskirche in Illertissen

Bibeltexte und Gebete für die Sonntage:

Sonntag Erntedank, den 02. Oktober

Wochenspruch:
Aller Augen warten auf dich, und du gibst ihnen ihre Speise zur rechten Zeit. (Psalm 145,15)
Gebet: Gott, wir danken dir, dass du uns sättigst an Leib und Seele. Richte unsere Augen auf deine Barmherzigkeit.
Wir klagen dir den großen Hunger auf unserer Erde, den wir mit verschulden durch unseren Lebensstil. Richte unsere Augen auf deine Gerechtigkeit.
Wir warten gemeinsam mit allen Geschöpfen, dass du Himmel und Erde endlich erneuerst, und Frieden wächst auf unserer Welt. Richte unsere Augen auf dein Kommen.

Wochenpsalm: Psalm 104,1a.10-15.27-30.33
Bibeltext: 5.Mose 8,7-18
Wochenlied: Nun preiset alle Gottes Barmherzigkeit (Gesangbuch 502)

Siebzehnter Sonntag nach Trinitatis, den 09. Oktober

Wochenspruch:
Unser Glaube ist der Sieg, der die Welt überwunden hat. (1.Johannes 5,4)
Gebet: Gnädiger Gott, manche biblischen Worte sind zu groß, um sie für uns nachzusprechen. Unser Glaube droht oft zu zerbrechen an der Macht der Tatsachen, viele Probleme durchschauen wir nicht und ratlos stehen wir oft vor dem Ausmaß von Gewalt und Leid. Wir gehören zu dieser Welt, wir lieben sie trotz ihrer Schrecken und sehnen uns nicht weg von ihr. Gott, im Geist deines Sohnes lass uns dem Bösen widerstehen und unsere Welt zum Gutem verändern. Amen.
Wochenpsalm: Psalm 138
Bibeltext: Jesaja 49,1-6
Wochenlied: Such, wer da will, ein ander Ziel. (Gesangbuch 346)

Wochenpsalm und Gebet

Beginn:
Im Namen Gottes, des Vaters, des Sohnes und des Heiligen Geistes. Amen.

Psalm 104
Du lässest Wasser in den Tälern quellen,
dass sie zwischen den Bergen dahinfließen,
dass alle Tiere des Feldes trinken
und das Wild seinen Durst lösche.
Darüber sitzen die Vögel des Himmels
und singen unter den Zweigen.
Du feuchtest die Berge von oben her,
du machst das Land voll Früchte, die du schaffest.
Du lässest Gras wachsen für das Vieh
und Saat zu Nutz den Menschen,
dass du Brot aus der Erde hervorbringst,
dass der Wein erfreue des Menschen Herz
und sein Antlitz schön werde vom Öl
und das Brot des Menschen Herz stärke.
Es warten alle auf dich,
dass du ihnen Speise gebest zur rechten Zeit.
Wenn du ihnen gibst, so sammeln sie;
wenn du deine Hand auftust,
so werden sie mit Gutem gesättigt.
Verbirgst du dein Angesicht, so erschrecken sie;
nimmst du weg ihren Odem, so vergehen sie und werden wieder Staub.
Du sendest aus deinen Odem, so werden sie geschaffen,
und du machst neu die Gestalt der Erde.
(Ps. 104,10-15.27-30)

Gebet:
Schöpfer der Welt, wie schön hast du unsere Erde gemacht mit wie viel Liebe alles gestaltet! Überall können wir Erstaunliches entdecken, überall Zeichen deiner weisen Ordnung erkennen. Du hast alles so eingerichtet, dass genug da ist für alle Geschöpfe, dass alle glücklich leben können.
Wie weh muss es dir da tun, wenn du siehst, wie rücksichtslos Menschen die Erde ausbeuten, wie brutal der Verteilungskampf unter uns ist, wie unerträglich das Los der Armen!
Gott, wenn wir dich doch trösten könnten mit Achtsamkeit für deine Schöpfung! Wenn wir das Leid von Menschen und Tieren doch lindern könnten durch einen veränderten Lebensstil!
Wir haben gute Absichten, Gott! Hilf uns, sie in die Tat umzusetzen. Amen

Vaterunser:
Vater unser im Himmel....

Segensbitte:
Herr segne mich und behüte mich, lass dein Angesicht über mir leuchten und sei mir gnädig, erhebe dein Angesicht auf mich und schenke mir Frieden. Amen.

Ökumenische **BÜCHEREI**
Don-Bosco-Weg 4, 89165 Dietenheim

Öffnungszeiten:
Montags: 16:30-19:00 Uhr
Donnerstags: 15:30-18:00 Uhr

Das Bücherei-Team freut sich auf unsere treue Leserschaft, auch neue Leser sind jederzeit herzlich willkommen!

Die Ausleihe ist wie immer kostenlos!

Kirchliche**VERANSTALTUNG**

HOSPIZGRUPPE Iller-Weihung

Wege Gesprächs- & Trauercafé

Ambulante Hospizgruppe Iller-Weihung
Schulstr. 21, 89165 Regglisweiler

Öffentliche Sprechzeiten:
Montag und Mittwoch jeweils von 9-12 Uhr oder nach Telefonischer Vereinbarung.

Für telefonische Beratung und Trauerbegleitung erreichen Sie unsere Einsatzleitung montags bis freitags von 9-17 Uhr unter Tel. 0174-2006689 oder b.mueller@sozialstation-iller-weihung.de

Das Trauercafé ist geöffnet jeden 2. Freitag im Monat von 15.00 -17.00 Uhr in den Räumen der Sozialstation Iller-Weihung, Dorndorferstr. 1, 89186 Illerrieden

Wir bitten um eine verbindliche Anmeldung, gerne per E-Mail: b.mueller@sozialstation-iller-weihung.de oder Telefonisch: 0174-2006689

Jeder Besucher muss einen negativen Corona Test, nicht älter als 24 Std., nachweisen.

Wir erreichen bis zu **85 % aller Haushalte.**

In mehr als 20 attraktiven Gemeinden und Städten.

NAK VERLAG

Vorschau

Infos und Ticketreservierung unter www.reservix.de
Weitere Tickets an der Abendkasse

Kontakt

Evangelisches Pfarramt Dietenheim
Pfarrer Thomas Breitkreuz
Carl-Otto-Straße 1, 89165 Dietenheim
Tel. 07347 7621 | Fax 07347 4792
pfarramt.dietenheim@elkw.de
www.dietenheim-illerrieden-evangelisch.de

Evangelische Kirche und Gemeindehaus
Carl-Otto-Straße 3, 89165 Dietenheim

Bonhoefferhaus Illerrieden
Mörikestraße 31, 89186 Illerrieden

SENIORENTREFFS

Seniorenkreis Wangen

Mittwoch 05.10.2022

Zum Erntedank und Oktoberfest
begrüßen wir Euch – Ihr lieben Gäst'!
Wir wollen zusammen fröhlich sein,
ob in Tracht oder normal – das ist einerlei.
Drum lasst uns den Mittag zusammen sein
und uns ein bisschen des Lebens erfreu'n.
Sicher ist: wir freuen uns auf Euch!

GiMoMaMaGeBi

VEREINSNACHRICHTEN

Sportfreunde Illerrieden

Hauptverein

Herrensauna
Es ist wieder soweit: Herbstzeit - Saunazeit, wir starten mit der Herrensauna am Donnerstag, den 06.10. um 18 Uhr. Nähere Informationen erteilt S. Pawlitschko, Tel. 8327.

Abteilung Fußball

SF Illerrieden – SC Unterweiler 8:1
SPIELTAG 6/22

Nach einem erfolgreichen Ausflug der Sportfreunde an den Canstatter Wasen am Samstag, galt es am darauffolgenden Sonntag die Pflichtaufgabe im Heimspiel gegen den SC Unterweiler zu meistern.
Von Beginn an war klar, in welche Richtung dieses Spiel laufen würde. Die SFI hatten deutlich mehr den Ball, konnten sich aber zunächst keine großen Tormöglichkeiten erarbeiten. Nach einer Druckphase konnte Stefan Hampel den Ball zur verdienten Führung über die Linie drücken (21.). Fünf Minuten später war es Nico Brugger, der den Ball aus kurzer Distanz abstauben konnte und so auf 2:0 für Illerrieden stellte (26.). Wiederrum nur drei Minuten später erhöhte Komakan Coulibaly auf 3:0 nach feinem Zuspiel durch Nico Brugger (29.). Im Anschluss dauerte es bis zur 44. Minute, ehe Coulibaly erneut zuschlagen konnte und das 4:0 erzielte (44.). Im direkten Gegenzug gelang dem SCU durch einen Schuss von Andreas Hähnel der Anschlusstreffer (45.+1). Mit einem verdienten 4:1 ging es also in die Halbzeit. Etwas zerfahrener startete die zweite Hälfte, dennoch haben die SFI nie das Heft des Handelns aus der Hand gegeben. Es brauchte einen direkten Freistoßtreffer durch Felix Brunner, um auf 5:1 zu erhöhen (53.). Mit einem weiteren Doppelschlag durch Stefan Hampel und Komakan Coulibaly konnten die SFI auf 7:1 erhöhen (63. Und 65.). In der 88. Minute wurde den Sportfreunden noch ein Handelfmeter zugesprochen, welchen der eingewechselte Florian Büchler souverän zum Endstand von 8:1 verwandelte.
Chancentechnisch hätte das Ergebnis auch höher ausfallen können, doch ein 8:1 kann sich dennoch sehen lassen.

VORSCHAU:
Spieltag 7/22
SG Vöhringen – SF Illerrieden
Erste Mannschaft: 15.00 Uhr
Zweite Mannschaft: 13.00 Uhr
Gespielt wird im Stadion des Karl-Eychmüller-Sportpark in Vöhringen

Direkt an Ihre Haustür. Jede Woche neu.
Besser informiert sein.
Ihr Mitteilungsblatt.
NAK VERLAG

Chöre Illerrieden

Sing- und Spielkreis
Ist Ihr Kind zwischen 3 und 6 Jahre alt und singt für sein Leben gern oder macht gerne Finger- und Kreisspiele in Gesellschaft... dann kommen Sie doch gerne mal zu einer Schnupperstunde vorbei. Wir singen immer Mittwochs von 16:45 bis 17:30 im Proberaum unter der Schule.
Um besser planen zu können melden Sie sich bitte vorher bei mir (am Besten per WhatsApp) 0178 / 144 77 05
Heike Rueß

Vocalized
Junger Chor sucht neue Mitsänger- und Sängerinnen ab 12 Jahren. Wir singen moderne Popsongs und auch die Stimmbildung kommt nicht zu kurz. Wir sind eine tolle Gruppe und freuen uns auf alle, die uns am Donnerstag um 18:30 Uhr zur Probe (Proberaum unter der Schule) besuchen und unverbindlich reinschnuppern.
Wir, der Chor „Vocalized“ freuen uns auf dich.

Schützenverein Hubertus Illerrieden

Rundenwettkämpfe

Achtung, die Rundenwettkämpfe starten demnächst.
Es sollte wieder trainiert werden.

Gaudamen und Herrenaltersklasse- Preisschießen

Das **Gau-Damen- und Herrenaltersklassepreisschießen** findet in Altenstadt statt.

Schießtage:

Mittwoch,	28.09.22	19:00 – 21:30 Uhr
Donnerstag,	29.09.22	19:00 – 21:30 Uhr
Freitag,	30.09.22	19:00 – 21:30 Uhr
Samstag,	01.10.22	14:00 - 16:30 Uhr

Kassenöffnung ist jeweils 30 Minuten vor Startbeginn.

Die Preisverteilung findet am Sonntag, 09.10.22 um 14:00 Uhr im Schützenheim Altenstadt statt.

Ausschreibung Vereinsmeisterschaft für das Sportjahr 2022/2023

Veranstalter: Schützenverein SV Hubertus Illerrieden

Ort: Schützenheim Illerrieden Hubertusweg 1

Regeln: Es gilt die aktuelle Sportordnung des DSB

Einlage:	Kinder / Jugend	3.00 €
	Erwachsene	5.00 €

Teilnehmer: Es dürfen alle Schützen, die Mitglied im Schützenverein SV Hubertus Illerrieden sind, teilnehmen.

Hinweis:
Sollte in einer Disziplin pro Wettkampfklasse weniger als 3 Schützen starten, obliegt es der Sportleitung diese Schützen in einer allgemeinen Klasse zusammenzufassen.
Das Zusammenfassen dieser Schützen hat keinen Einfluss auf die Meldung zur Kreis- bzw. Gaumeisterschaft.

Ansonsten gelten die Bestimmungen des DSB.

Schießzeiten
Sonntag 16.10.2022 14:00 Uhr

Dienstag 18.10.2022
Nachschießtermin Jugend und Erwachsene

SPORTLEITUNG
Die Vereinsleitung

Schützenverein Wendelinus Wangen

Schützenjugend

Aktionstag im Schützenheim
Die Schützenjugend des SV Wendelinus Wangen veranstaltet am **Sonntag, 09.10.2022** einen Aktionstag mit viel Spiel und Spaß! Willkommen sind alle, die älter als 9 Jahre sind. Treffpunkt ist um **13 Uhr** das Schützenheim in Wangen. Bitte meldet euch bis **02.10.2022** über WhatsApp bei dieser Nummer an: 01623613087
Da der Aktionstag vor allem draußen stattfindet, findet er nur bei **guter Witterung** statt.

Wir freuen uns auf euch!
Die Vereinsjugend.

Vorankündigung Wendelinusfest am 23.10.2022

Am Sonntag, 23. Oktober 2022 feiern wir wieder unser Wendelinusfest in Wangen.
Nach dem Festgottesdienst in der Wendelinuskapelle findet eine Reiter-, Pferde- und Fahrzeugsegnung statt.

Zum anschließenden Fest im Schützenheim Wangen laden wir die Gesamtgemeinde herzlich ein. Ab 12:00 Uhr gibt es Mittagessen und am Nachmittag bewirten wir mit Kaffee und Kuchen. Wir freuen uns auf ihr Kommen.

Zur besseren Planung für die Essensbewirtung (Schweinebraten mit Spätzle und Salat, ca. 12,00 €) bitten wir dieses Jahr um eine Voranmeldung.

Das Essen kann aber auch wie im Vorjahr als „EssenToGo“ bestellt werden, das von uns verpackt mitgegeben wird, hierzu werden keine eigenen Behältnisse benötigt.

Bestellungen können bis zum **14.10.2022**
- per Email unter **essen.to.go@web.de** oder
- täglich von 16:00 - 18:00 Uhr unter **07306/922928 oder 0152/59878275**

abgegeben werden..

Die Selbstabholung im Schützenheim ist am Sonntag, 23.10.2021 zwischen 11:00 und 13:00 Uhr möglich.

Die Vereinsleitung

BUND Illerrieden FREUNDE DER ERDE

Der Wald als Quelle der Regeneration

Unter diesem Motto veranstaltet der BUND Illerrieden am Samstag, den 8.10.2022
von 9:00 bis ca. 11:00 Uhr
eine Exkursion mit „Waldbaden“.

Treffpunkt ist der Parkplatz nach dem Ortsausgang Dorndorf in Richtung Steinberg auf der linken Seite am Waldrand.

Wichtig ist dem Wetter angepasste Kleidung, bei Regen fällt der Kurs allerdings aus bzw. wird verschoben.
Informationen und Anmeldung zur Teilnahme bitte unter 07306-8531.

Der Kurs ist kostenfrei und auf 8 Teilnehmer(innen) begrenzt.

Liebe Obstbaumpaten und - patinnen,

der Herbst hält langsam Einzug und es gibt wie jedes Jahr noch einiges zu tun.
Die aktiven BUNDler würden sich über tatkräftige Unterstützung bei der Mahd freuen.

Am Freitag, den 14.10. ist die Mahd für die Wiese in Wangen um die Patenbäume eingeplant.
Treffpunkt ist 13:00 Uhr vor Ort.
Wer hat, bitte Gabeln und Rechen mitbringen.

Am Samstag, den 15.10. ist die Mahd für die Wiese in Dorndorf eingeplant.
Treffpunkt ist 9:00 Uhr in der Bachstraße.
Auch hier bitte Rechen und Gabeln mitbringen.

Es wäre toll, wenn sich viele Helfer finden könnten.
Um die Organisation zu erleichtern bitte kurz unter 07306-8531 die Mithilfe anzumelden.

Ein Dankeschön im Voraus!

Schwäbischer Albverein Illerrieden

Ortsgruppe Dietenheim - Regglisweiler

Erntedank in Gundelfingen
Liebe Wanderfreunde,
unsere Wanderung am Sonntag, den **02.10.2022** führt uns an die Donau zwischen Gundelfingen und Lauingen.
Wir fahren mit dem Zug von Illertissen über Ulm nach Gundelfingen. Hier besuchen wir den alljährlich in der Innenstadt stattfindenden Herbstmarkt und besichtigen in der St. Martinskirche einen der prächtigsten geschmückten Erntealtäre der Region.
Frisch gestärkt geht es nach der Mittagsrast in Richtung Faiminger Donaustausee, einem der größten Vogelzugrastplätze in Süddeutschland. Von hier aus wandern wir auf dem Premiumweg entlang der Donau, durch den Donauwald, an der Flussein-

mündung der Brenz vorbei zum Stadtpark der Stadt Lauingen, dieser bietet in einem Naturkneippbecken die Möglichkeit sich zu erfrischen. Nach dem Stadtpark Luitpoldhain verlassen wir den Premiumweg und schlendern durch die mittelalterlich geprägte Stadt, am Wahrzeichen der Stadt, den Schimmelturm vorbei zum Bahnhof.

Die Tour ist ca. 11,0 km lang, keine Steigungen, Gehzeit beträgt ca. 3,5 Stunden.

Bitte festes Schuhwerk, wetterangepasste Kleidung, Getränke und ein kleines Vesper für unterwegs mitbringen.

Kosten: Anteil Bayern-Ticket
Die Teilnahme erfolgt auf eigene Gefahr. Gäste sind herzlichen willkommen.

Treffpunkte zur Bildung von Fahrgemeinschaften für die Fahrt Illertissen :
Regglisweiler Bürgerhaus: 8:45 Uhr
Dietenheim Parkplatz Seniorenheim: 9:00 Uhr
Anmeldung und Fragen bitte bei Wanderführerin Beate Lambacher: Tel. 07347 7410

Weidacher Hütte, Bewirtung 03./04.09.2022 durch die OG Dietenheim - Regglisweiler
Die Vorstandschaft der OG Dietenheim – Regglisweiler bedankt herzlich sich bei allen Helfern und Helferinnen und für die Kuchenspenden.
die Vorstandschaft OG Dietenheim - Regglisweiler

Webseite: https://dietenheim-regglisweiler.albverein.eu

WAS SONST NOCH INTERESSIERT

Deutsche Rentenversicherung Baden-Württemberg

Wer bekommt sie, wann wird sie ausgezahlt?

Energiepreispauschale für Rentnerinnen und Rentner

Vor dem Hintergrund der anhaltenden Energiepreisentwicklung hat der Koalitionsausschuss am 3. September 2022 beschlossen, dass auch Rentnerinnen und Rentner, die bisher keine Einmalzahlung erhalten haben, entlastet werden und eine Energiepreispauschale in Höhe von 300 Euro erhalten sollen.

Wer bekommt die Energiepreispauschale und wann wird diese ausgezahlt?

Die Energiepreispauschale erhalten alle Personen mit Wohnsitz im Inland, die am 1. September 2022 Anspruch auf eine Alters-, Erwerbsminderungs- oder Witwen- beziehungsweise Witwerrente der gesetzlichen Rentenversicherung hatten. Eine Antragstellung ist nicht erforderlich. Die Energiepreispauschale wird ab Anfang Dezember automatisch als Einmalzahlung durch den Renten Service der Deutschen Post AG ausbezahlt.

Weitere Fragen und Antworten zu diesem Thema hat die Deutsche Rentenversicherung in einem FAQ-Katalog zusammengefasst. Interessierte finden ihn auf www.deutsche-rentenversicherung-bw.de unter »Häufig gesuchte Themen«. Dieser FAQ-Katalog wird sukzessive ergänzt, sobald das Gesetzgebungsverfahren weiter vorangeschritten ist.

Zukunft Altbau

Presseinformation 21/2022 Stuttgart, 22. September 2022

Gasheizungen müssen fit für die kommenden Winter gemacht werden

Verordnung der Bundesregierung tritt am 1. Oktober in Kraft

Kompetente Überprüfung spart Energie und senkt Kosten. An ohnehin stattfindende Termine koppeln

Durch die rasant gestiegenen Energiekosten wollen aktuell mehr Haushalte denn je weg von ihrer alten Öl- oder Gasheizung. Nur in den wenigsten Fällen kann jedoch vor dem Winter eine neue Heizung eingebaut werden. Wichtig ist deshalb, dass die bestehende Heizung möglichst effizient und bedarfsgerecht läuft. Für Gebäudeeigentümer mit Gasheizungen wird eine Heizungsprüfung daher künftig Pflicht: Am 1. Oktober 2022 tritt eine entsprechende Verordnung der Bundesregierung in Kraft. Darauf weist das vom Umweltministerium Baden-Württemberg geförderte Informationsprogramm Zukunft Altbau hin. Die Heizungsprüfung und eine Optimierung der Anlage müssen spätestens bis zum 15. September 2024 durchgeführt werden. Für Wohngebäude ab sechs Wohneinheiten ist bis dahin zudem ein raumweiser hydraulischer Abgleich bei Gasheizungen Pflicht, sofern er noch nicht durchgeführt wurde. Ab zehn Wohneinheiten gilt bereits der 30. September 2023 als Stichtag. Sinnvoll ist es, die Prüfung möglichst bald vorzunehmen, um frühzeitig Kosten zu sparen, rät Frank Hettler von Zukunft Altbau. Sie kann auch an einen anstehenden Termin mit dem Schornsteinfeger, eine sowieso stattfindende Wartung oder einen ausführlicheren Heizungscheck gekoppelt werden.

Fragen rund um energetische Sanierungen beantwortet das Team von Zukunft Altbau kostenfrei am Beratungstelefon unter 08000 12 33 33 (Montag bis Freitag von 9 bis 13 Uhr) oder per E-Mail an beratungstelefon@zukunftaltbau.de.

Rund die Hälfte der Gasheizungen in Deutschland ist veraltet, sie verursachen oft hohe Betriebskosten. Um den unnötigen Verbrauch zu vermeiden und den Erdgasverbrauch insgesamt in Deutschland zu verringern, hat das Wirtschaftsministerium die Verordnung zur Sicherung der Energieversorgung durch mittelfristig wirksame Maßnahmen (EnSimiMaV) erlassen. Die Verordnung gilt zwei Jahre. Sie umfasst Vorgaben für Privatleute, Unternehmen und öffentliche Körperschaften. Die Heizungsprüfung und -optimierung ist ein Teil davon. Expertinnen und Experten aus dem Heizungsbau, dem Schornsteinfegerhandwerk oder Energieberater nehmen diese vor.

Prüfung und Optimierung der Heizung lohnen sich
Eine Untersuchung der Anlage durch Fachleute ist für die meisten Eigentümer sinnvoll: Die Kosten für die Heizungsprüfung werden in einer Größenordnung von 50 bis 150 Euro liegen. Die Heizungsoptimierung ist aufwändiger und daher teurer. Sie kann die Betriebskosten jedoch um bis zu 15 Prozent senken. Die Kosten für Prüfung und Optimierung sind damit in vielen Fällen rasch wieder eingespielt.

Die Fachleute erkennen bei der Prüfung Mängel und können einschätzen, ob eine Optimierung der Einstellungen Vorteile bringt oder eine Reparatur notwendig ist. Sinnvoll ist eine Kopplung an einen bereits vereinbarten Termin, etwa wenn der Kaminkehrtermin oder die Feuerstättenschau des Schornsteinfegers oder die Heizungswartung ansteht. Bei der jährlichen Wartung von Heizkessel, Brenner und der Heizungspumpe steht standardmäßig die Prüfung des Systems und der Austausch von Verschleißmaterialien an. Besonders anfällig sind Düsen, Filtereinsätze oder Schmutzfänger. Sie müssen regelmäßig gereinigt oder ausgetauscht werden, genauso wie bei ölbetriebenen Anlagen der Brennraum von Rußablagerungen befreit werden muss.

Verpflichtend und sinnvoll: Mit einer Heizungsoptimierung effizient heizen und Geld sparen
Foto: Zukunft Altbau

Hydraulischer Abgleich und Optimierung der Regelung
Bei einer Heizungsprüfung klären die Fachleute auch, ob die Einstellungen der Regelung optimiert sind, ob die Heizung hydraulisch abzugleichen ist, ob eine neue Hocheffizienzpumpe eingesetzt werden sollte und ob Dämmmaßnahmen an Armaturen sowie Rohren erforderlich sind.

Zu einem energiesparenden Betrieb gehört unter anderem die optimale Heizungsregelung. Bei einer Heizungsoptimierung wird die Regelung überprüft und richtig eingestellt, damit Räume tagsüber möglichst konstant mit der gewünschten Temperatur bedarfsgerecht beheizt werden können. Über Nacht ist es ratsam, die Temperatur über die Einstellung des Zeitprogramms herunterzuregeln. Senkt man die Vorlauftemperatur beispielsweise etwa ein bis zwei Stunden vor dem Schlafengehen und erhöht sie kurz vor dem Aufstehen wieder, lassen sich vor allem bei älteren, schlecht gedämmten Gebäuden Heizkosten einsparen. Während des Urlaubs und im Sommer sollten Hauseigentümer die Heizung absenken oder, falls keine Frostgefahr besteht, ganz abschalten. Außerhalb der Heizperiode soll nur Warmwasser für Bad und Küche erwärmt werden.

„Eine besonders wichtige Effizienzmaßnahme ist der fachkundig durchgeführte hydraulische Abgleich“, erklärt Frank Hettler. „Er sorgt dafür, dass an jedem Heizkörper die individuell erforderliche Menge Heizungswasser ankommt und auch entfernt liegende Heizkörper ausreichend warm werden. So bleibt kein Raum unterversorgt.“ Verpflichtend ist der hydraulische Abgleich zwar nur für Wohngebäude mit Gasheizung ab sechs Wohneinheiten, lohnenswert ist er aber auch für kleine Häuser, bei denen er noch nicht durchgeführt wurde. Dann spart die Maßnahme Kosten und nutzt die vorhandene Wärme ideal aus.

Der hydraulische Abgleich funktioniert so: Sachverständige ermitteln zunächst mit Hilfe einer Heizlastberechnung, wie gut das Gebäude gedämmt ist. Das hat Auswirkungen darauf, wie viel Wärme jeder Raum und damit wie viel Heizungswasserwasser jeder Heizkörper benötigt. Weiterhin geht es darum, wie hoch der Druck der Heizungspumpe sein muss und wie die Ventilunterteile der Heizkörper voreingestellt sein müssen, damit die Wärme optimal im Haus verteilt werden kann. Ist das Heizsystem hydraulisch abgeglichen, kann in der Regel die Vorlauftemperatur gesenkt werden. Das spart Energie und Geld und bereitet die Anlage für eine mögliche Umrüstung auf erneuerbare Energien vor. Klimafreundlicher ist es zudem auch. Wichtig ist, dass der hydraulische Abgleich nach dem Berechnungsverfahren B durchgeführt wird. Das ist zwar aufwändiger, aber deutlich effektiver als das Verfahren A. Für größere Gebäude mit sechs und mehr Wohneinheiten ist Verfahren B sogar zwingend vorgeschrieben.

Auch die Heizungspumpe und Dämmung der Rohre anschauen
Ein Blick auf die Heizungspumpe lohnt sich ebenfalls. „Heizungspumpen sind in vielen Haushalten veraltet oder ungeregelt“, berichtet Tina Schwenk von der Verbraucherzentrale Baden-Württemberg. „Ist die Pumpe nicht richtig eingestellt oder läuft sie auf konstant hoher Stufe, verursacht das Zusatzkosten beim Strom und beim Heizenergieverbrauch.“ Bisher waren das 80 bis 160 Euro im Jahr, durch die gestiegenen Strompreise wird es ab sofort deutlich mehr. Die Einschätzung der Experten gibt Aufschluss darüber, wann sich ein Tausch lohnt. Damit die Betriebskosten nicht unnötig teuer werden, empfehlen Fachleute den Einbau von selbstregulierenden und stromsparenden Hocheffizienzpumpen. Moderne Hocheffizienzpumpen verbrauchen rund 90 Prozent weniger Strom.

Zu guter Letzt prüft die Fachperson bei einer Heizungsprüfung, ob Dämmmaßnahmen an Armaturen sowie Rohren sinnvoll sind. Ungedämmte oder schlecht gedämmte Heizleitungen sollten mindestens so dick wie der Rohrdurchmesser eingepackt werden; dies spart zusätzlich Heizenergie.

Achtung: Nicht verwechselt werden sollte die Heizungsprüfung mit dem Heizungscheck. Beim Check geht die Technikerin oder der Techniker noch einen Schritt weiter und inspiziert und dokumentiert das komplette Heizsystem. Die Ergebnisse des Checks sind dadurch genauer. Letztendlich führen sie aber oft zu denselben Optimierungsmaßnahmen wie bei der Heizungsprüfung.

Aktuelle Informationen zur energetischen Sanierung von Wohnhäusern gibt es auf www.zukunftaltbau.de oder www.facebook.com/ZukunftAltbau.

VERANSTALTUNGEN AUSSERHALB

Verbraucherzentrale Baden-Württemberg

Ist das noch gut oder muss das schon weg?

Verbraucherzentrale informiert zum Thema Lebensmittelverschwendung

- Vom 29. September bis 6. Oktober findet die bundesweite Aktionswoche gegen Lebensmittelverschwendung des Bundesministeriums für Ernährung und Landwirtschaft (BMEL) statt.
- Dieses Jahr stehen die Lebensmittelabfälle in Privathaushalten im Fokus.
- Die Verbraucherzentralen bietet im Rahmen der Aktionswoche verschiedene Aktionen an.

Pro Kopf entstehen im Jahr rund 78 Kilogramm Lebensmittelabfälle in Deutschland, so die aktuellen Zahlen des Statistischen Bundesamts. Dabei ist knapp die Hälfte (40 Prozent) der in Privathaushalten anfallenden Lebensmittelabfälle vermeidbar. Das ist einerseits schlecht für die Umwelt, weil Ressourcen verschwendet werden. Anderseits landet mit den Lebensmitteln auch bares Geld in der Tonne. Und auch an anderen Stellen der Wertschöpfungskette, von Landwirtschaft über lebensmittelverarbeitende Industrie bis hin zu Gastronomie und Handel, werden Lebensmittel entsorgt, bevor sie auf dem Teller landen können.

Was sind die Hintergründe und welchen Beitrag können Verbraucher:innen dazu leisten, dass weniger Lebensmittel verschwendet werden? Das erfahren Interessierte in spannenden Aktionen und Online-Vorträgen der Verbraucherzentralen rund um das Thema Lebensmittelverschwendung und -wertschätzung.

Am 29. September lädt die Verbraucherzentrale Baden-Württemberg zum Online-Seminar „Retten und genießen: Lebensmittelverschwendung stoppen“ ein. Los geht es um 17 Uhr und teilgenommen werden kann ganz bequem von zu Hause aus. Einfach anmelden unter www.vz-bw.de/node/75319

Weitere Aktionen, Informationen und Tipps unter
www.vz-bw.de/geniessen-statt-wegwerfen

Landratsamt Alb-Donau-Kreis

Am 30. September im „Wald Erleben“-Programm: Veranstaltungen zu Pilzen, Naturkunst und eine Nachtwanderung

Bei feuchtwarmer Witterung schießen sie in vielerlei Farben und Formen aus dem Boden: Pilze! Försterin Lena Graf und Waldpädagogin Sophia Franke begeben sich im Rahmen des „Wald Erleben“-Programmes am Freitag, den 30. September 2022, von 14:30 Uhr bis 16:30 Uhr mit der Veranstaltung „Pilze im Ökosystem Wald“ in Blaubeuren-Asch auf die Suche nach den schwammigen, porigen, staubigen und schleimigen Sonderlingen. Die Teilnehmerinnen und Teilnehmer erkunden die Farben, Formen und Gerüche und lernen die Funktionen der Pilze im Ökosystem Wald kennen. Eingeladen sind Erwachsene und Kinder ab 6 Jahren.

Für kreative Köpfe bietet Umweltpädagogin Christina Kussmann ebenfalls am Freitag, den 30. September 2022, einen herbstlichen Naturkunst-Workshop in Westerstetten an. Es werden Naturmaterialien gesammelt, welche anschließend zu einem Herbstgebinde verbastelt werden. Der Kurs findet von 15:00 Uhr bis 16.30 Uhr für Kinder ab 6 Jahren in Begleitung eines Erwachsenen statt und von 17:00 Uhr bis 18:30 Uhr exklusiv für Erwachsene.

Mit Waldpädagoge Alexander Rothenbacher geht es am Abend des 30. Septembers von 19:00 Uhr bis 23:00 Uhr für alle Nachteulen ab 7 Jahren auf eine besondere Nachtwanderung. Hier erleben die Teilnehmerinnen und Teilnehmer den Wald zu einer ganz anderen Uhrzeit als gewohnt. Was war das für ein Geräusch? Vielleicht ein Fuchs oder gar ein Dachs? Man muss gut aufpassen, dass man sich nicht verläuft. Treffpunkt ist der Waldspielplatz nördlich vom Sportheim in Ringingen.

Anmeldungen und weitere Informationen
Anmeldungen werden per E-Mail über walderleben@alb-donau-kreis.de noch bis Mittwoch, den 28. September 2022, entgegen genommen. Das aktuelle Programm ist auf der Homepage des Landratsamtes Alb-Donau-Kreis unter
www.alb-donau-kreis.de/startseite/dienstleistungen+service/den+wald+erleben+-+das+aktuelle+programm.html veröffentlicht.

Auf der ersten Seite des Programmes finden Sie die notwendigen Angaben, die in der Anmeldemail vorhanden sein müssen. Das erleichtert den Anmeldeprozess.

Zu allen Veranstaltungen muss eine wettergerechte Kleidung, festes Schuhwerk, Getränke und, wenn nötig, ein Vesper im Rucksack mitgebracht werden.

Musikverein Hörenhausen e.V.
www.mv-hoerenhausen.de

Einladung zu unserem traditionellen
„49. Hörenhauser Oktoberfest 2022“.

Wir laden Sie alle ganz herzlich zu unserem traditionellen

„ 49. H Ö R E N H A U S E R - O K T O B E R F E S T 2022„

ein, das am **Sonntag, den 02. Oktober 2022** in der **Gemeindehalle in Sießen im Wald** stattfindet.

Wir haben folgenden Festablauf vorgesehen:

10.30 Uhr - **Fassanstich und Frühschoppen** – Unterhaltung mit dem Musikverein Hörenhausen

11.00 Uhr - **Mittagstisch - mit frischen, schwäbischen Schlachtspezialitäten** - Frisches Kesselfleisch-Schlachtplatte - Blut- u. Leberwurst – Hausmacherart - mit frischem Sauerkraut - Paniertes Schnitzel mit Pommes u.a.

12.30 Uhr - **Unterhaltungsnachmittag** - Kaffee und Kuchen – Ab 13.30 Uhr Unterhaltung durch die **Jugendkapelle „Rottal“**

- Vesper – Bauernbrotzeit - Sulzen -
18.00 Uhr - **„Bayrischer Abend“** mit dem **Musikverein Neuburg a. d. Kammel**

Wir würden uns freuen, wenn unsere Gäste zum „Bayrischen Abend“ in Dirndl und Lederhosen erscheinen würden. Wir sorgen für das entsprechende Ambiente, mit toller Stimmungsmusik, kulinarischen Oktoberfestschmankerln - Krustenbraten mit Knödel und Sauerkraut – Wurstsalat - Weizenbier und Unterhaltung **Oktoberfestmarsch** und **Glücksrad** mit tollen Preisen

- alle Speisen auch zum Mitnehmen bzw. Abholen
- Zelt im Außenbereich

Wir haben uns wieder einiges einfallen lassen – kommen Sie und feiern Sie mit uns –**„O zapft is“**.

Wir laden die gesamte Einwohnerschaft ganz herzlich zu unserem traditionellen 49. Hörenhauser Oktoberfest 2022 ein und freuen uns sehr über Ihren Besuch.

Ihr Musikverein Hörenhausen e.V.

VdK Ortsverein Illertal

Letzter Forenausflug 2022

Sehr geehrte Mitglieder,
der letzte Forenausflug des Jahres 2022 findet am 06.Oktober statt. Ziel der Exkursion sind die Paulus- und die St.Georgskirche in Ulm

Treffpunkt vor der Pauluskirche ist um 14 Uhr !
Die **Pauluskirche** in Ulm wurde als evangelische Garnisonkirche in den Jahren 1908 bis 1910 nördlich des Alten Friedhofs an der Frauenstraße von dem Architekten Theodor Fischer erbaut. Sie ist die Gemeindekirche der Ulmer Paulusgemeinde. Aufgrund der guten Akustik gilt sie als „die“ Konzertkirche im weiten Umkreis.

15 Uhr: St. Georgskirche
Die Kirche St. Georg in Ulm wurde als katholische Garnisonkirche in den Jahren 1902 bis 1904 südlich des „Alten Friedhofs“ an der Olgastraße durch den Architekten Max Meckel erbaut. Heute ist sie die Pfarrkirche der 1920 errichteten katholischen Pfarrgemeinde St. Georg. Das Eigentum an der Kirche ging 1962 von der Bundesrepublik Deutschland auf die Pfarrgemeinde über.

Die Einkehr findet im nahegelegenen Herrenkeller statt.

Anmeldung bei:
Maria Goldgräbe, 0731 54625, maria-goldgraebe@t-online.de
Im Bus wurde nach der Fahrt zum Gesundheitstag eine schwarze Brille gefunden. Wer diese Brille vermisst, bitte Frau Goldgräbe kontaktieren.

Vorankündigung 75-Jahr-Feier VDK Illerkirchberg

Samstag, 22.Oktober 2022, in der Halle der TSG-Oberkirchberg
Beginn: 17 .00 Uhr
Informationen zur Feier folgen auch in persönlichen Einladungsschreiben an alle Mitglieder.

Weitere Informationen und interessante Link's zum VDK auf der Homepage:
https://www.vdk.de › ov-illerkirchberg

KULTURSTADEL HÜTTISHEIM

Stephan Zinner - Musik Kabarett

Samstag 08.10.2022,20.00 Uhr

- Der Teufel, das Mädchen, der Blues und ich-
Stephan Zinner hat den Blues. Was nicht bedeutet, dass er niedergeschlagen ist. Ganz im Gegenteil. Mit der Energie des Blues macht er sich auf die Reise zu dessen Wurzeln. Und diese liegen nicht wie viele denken nur im Mississippi- Delta im Süden der USA. Nein, sie liegen auch in Trostberg in Oberbayern, der Heimat von Stephan Zinner.
Natürlich gibt es in Trostberg keine Baumwollfelder, sondern Maisfelder, und den Teufel trifft man dort nicht an der Kreuzung, sondern in der Sparkasse am Eck. Getrunken wird kein Bourbon, sondern Rüscherl, aber auch hier bringt einen das Weibsvolk zur Verzweiflung. Nur die Musik kann einen retten. Also nimmt der Kabarettist und Schauspieler (u.a. Münchner Kammerspiele, Eberhofer- Krimis, aktuell als Kommissar im Münchner Polizeiruf und weit über die Grenze Bayerns als Markus- Söder- Double beim Nockherberg- Singspiel bekannt, die Gitarre in die Hand und jault zusammen mit Kompagnon Peter Pichler den Blues, predigt den Gospel und tanzt, dass es dem Satan schwindlig wird. Praise the Lord und Rock on!
Eintritt: 22,00 €
Einlass: 19:00 Uhr
Veranstaltungsort: Kulturstadel - Bürgersaal
Anmeldung online unter **www.kv-huettisheim.de**

Besuchen Sie unser Bistro im Gewölbe.
Öffnungszeiten: Freitag ab 19 Uhr, Sonntag 14 - 20 Uhr
Kulturverein Hüttisheim e.V.

28. FLOHMARKT

"RUND UM DEN HAUSHALT"

Weihungstalhalle Schnürpflingen

Am Samstag, den 29.Oktober 2022 von 13.00 – 15.00 Uhr

Angenommen wird: Von *A* wie Auflaufform bis *Z* wie Zeitungsständer

>> Backformen/Tupperware <<
>> Klein-Elektronik & Werkzeug aller Art<<
>> Vasen, Gläser, Geschirr, Tassen etc. <<
>> Spielzeug, Fahrräder und vieles mehr. <<
>> Dekoartikel, Bücher **(begrenzt 10 Stück.)** <<

>>> !!! Keine Blumen- und Übertöpfe !!! <<<

Verkaufsnummern und Informationen erhalten Sie unter folgenden Telefonnummern:

Frau Göringer	07346/920439	Nr. 01-60
Frau Klaus	07346/3072929	Nr. 61-...

Annahme: Samstag, von 09.00 Uhr – 10.30 Uhr
Verkauf: Samstag, von 13.00 Uhr – 15.00 Uhr
Rückgabe: Samstag, von 18.00 Uhr – 19.00 Uhr

Für die uns überlassene Ware können wir keine Haftung übernehmen, ferner besteht **kein Umtausch- und Rückgaberecht.** Es wird eine **Gebühr von 1,00 € pro Verkaufsnummer** erhoben. 20 % des Verkaufserlöses wird für gemeinnützige Zwecke verwandt.

Gleichzeitig möchten wir Sie einladen, Ihre Einkäufe bei Kaffee und Kuchen zu genießen.

!!! KUCHEN AUCH ZUM MITNEHMEN !!!

Verband Katholisches Landvolk

August 2022

Buswallfahrt zu Bruder Klaus nach Flüeli
Friede sei mit Euch!

Zur 55. Diözesanwallfahrt nach Flüeli (SCHWEIZ) am **5. und 6. November 2022** sind alle VKL-Mitglieder und Interessierte herzlich eingeladen. Kräftige Erschütterungen führen zu Verunsicherung und Angst vor der Zukunft, vor Krieg, Verarmung, Vereinsamung, vor innerer Leere und Sinnlosigkeit. Das Wort Gottes will uns die Angst nehmen. Zu Beginn des Evangeliums sagt der Engel zu Maria: „Fürchte Dich nicht!“ Am Schluss lautet die Botschaft des Auferstandenen „Friede sei mit Euch!“

Der Friedensheilige Bruder Klaus ist Schutzpatron und Vorbild für das Landvolk. Vor rund 600 Jahren hat der Heilige seinem „normalen Leben“ den Rücken gekehrt, um sich voll und ganz der Aufgabe zu widmen, Gott und den Menschen zu dienen. Er zog sich zurück in ein Einsiedlerhaus (seine Klause), um ein gottgefälliges Leben zu führen. Wegen seiner Weitsicht war er aber auch als Politikberater sehr geschätzt.

Per Bus führt die Reise zunächst nach Einsiedeln, dem bedeutendsten Marienwallfahrtsort in der Schweiz. Wer körperlich fit ist, kann die Strecke von St. Jakob nach Flüeli zu Fuß zurücklegen (etwa drei Stunden Gehzeit, unbefestigte Wege, viele Höhenmeter sind zu überwinden). In der Kirche von Sachseln, der Grabeskirche von Bruder Klaus, wird eine Heilige Messe gefeiert. Stimmungsvoll endet der Abend mit einer Lichterprozession in Flüeli und einer stillen Anbetung in der oberen Ranftkapelle. Übernachtet wird in Hotels der näheren Umgebung.

Termin: **Sa 5. - So 6.11.2022** (Diese Fahrt kann nur unter Vorbehalt stattfinden.)

Kosten: 196 € für VKL-Mitglieder, 211 € für Nicht-Mitglieder, 105 € für Kinder und Studenten. Zuschlag für Einzelzimmer: 53 €. Nur wer sich verbindlich für ein Einzelzimmer anmeldet, hat auch einen Anspruch darauf.

Leistungen: Im Preis enthalten sind Busfahrt, eine Übernachtung in guten Hotels, alle Mahlzeiten von Samstagmittag bis Sonntagmittag und jeweils ein Getränk zum Essen. Die Abfahrtsorte und -zeiten werden nach **Anmeldeschluss** bekannt gegeben.

Anmeldeschluss ist Freitag, 7. Oktober 2022.

Bei Interesse melden Sie sich bitte an beim: Verband Katholisches Landvolk, Jahnstr. 30, 70597 Stuttgart, Tel: 0711 9791 4580, E-Mail: vkl@landvolk.de

Es gelten die zum Zeitpunkt der Wallfahrt aktuellen Coronabestimmungen.

AUFMERKSAMKEIT ERREGEN!

NAK VERLAG
Frauenstraße 77 · 89073 Ulm
T 0731 156 681 · F 0731 156 684 · nak.ulm@n-pg.de